



แผนปฏิบัติการโครงการขนาดเล็กด้านทรัพยากรน้ำระดับตำบล

ระยะ ๔ ปี (พ.ศ. ๒๕๖๗ - ๒๕๗๐)

องค์การบริหารส่วนตำบลเชียงบาน อำเภอเชียงคำ จังหวัดพะเยา



สภาองค์การบริหารส่วนตำบลเชียงบาน ได้พิจารณาและมีมติให้ความเห็นชอบแล้ว

ในการประชุมสภา อบต.เชียงใหม่ สมัยสามัญ สมัยที่ 4 ประจำปี พ.ศ.2565

เมื่อวันที่ 26 เดือนธันวาคม พ.ศ.2565

(ลงชื่อ)

(นายทศพร หอมนาน)

นายกองค์การบริหารส่วนตำบลเชียงบาน

หัวหน้าคณะทำงานจัดทำแผนปฏิบัติการฯ



น้ำ คือ ชีวิต



“...ต้องมีน้ำบริโภค น้ำใช้ น้ำเพื่อการเพาะปลูก เพราะว่าชีวิตอยู่ที่นั่น
ถ้ามีน้ำคนอยู่ได้ ถ้าไม่มีน้ำคนอยู่ไม่ได้ ไม่มีไฟฟ้าคนอยู่ได้ แต่ถ้ามีไฟฟ้า
ไม่มีน้ำคนอยู่ไม่ได้...”

พระราชดำรัสเมื่อวันที่ ๑๗ มีนาคม ๒๕๒๙
ณ พระตำหนักจิตรลดารโหฐาน

คำนำ

แผนปฏิบัติการโครงการขนาดเล็กด้านทรัพยากรน้ำระดับตำบล ตามแนวทางการพัฒนาแหล่งน้ำขนาดเล็ก เพื่อการเกษตรทฤษฎีใหม่ ระยะ ๔ ปี (พ.ศ.๒๕๖๗ – ๒๕๗๐) ฉบับนี้ ดำเนินการจัดทำขึ้นโดยความร่วมมือระหว่างกระทรวงมหาดไทย กรมส่งเสริมการปกครองท้องถิ่น (สถ.) จังหวัดพะเยา องค์การบริหารส่วนตำบลเชียงบาน อำเภอเชียงคำ จังหวัดพะเยา สถาบันส่งเสริมและพัฒนากิจกรรมปิดทองหลังพระ สืบสานแนวพระราชดำริ พร้อมด้วยหน่วยงานพันธมิตรที่เกี่ยวข้องด้านการบริหารจัดการน้ำ อาทิเช่น สำนักงานทรัพยากรน้ำแห่งชาติ ภาค ๑, สำนักงานทรัพยากรน้ำภาค ๑ (ลำปาง), สถาบันสารสนเทศทรัพยากรน้ำ (องค์การมหาชน), โครงการชลประทานจังหวัดพะเยา เป็นต้น ดำเนินการภายใต้กรอบยุทธศาสตร์ชาติ ๒๐ ปี (พ.ศ.๒๕๖๑ – ๒๕๘๐) (แผนระดับ ๑) ในยุทธศาสตร์ที่ ๕ การเติบโตบนคุณภาพชีวิตที่เป็นมิตรกับสิ่งแวดล้อม แผนพัฒนาเศรษฐกิจและสังคมแห่งชาติ ฉบับที่ ๑๒ ในยุทธศาสตร์ที่ ๔ การเติบโตที่เป็นมิตรกับสิ่งแวดล้อม และฉบับที่ ๑๓ ในจุดหมายที่ ๑๑ ภัยพิบัติ แผนแม่บทภายใต้ยุทธศาสตร์ชาติ ๒๐ ปี (แผนระดับ ๒) ในประเด็นที่ ๑๙ การบริหารจัดการน้ำ ทั้งระบบ ทั้งในเรื่องการจัดการน้ำเชิงลุ่มน้ำทั้งระบบ เพิ่มผลิตภาพของน้ำทั้งระบบ อนุรักษ์ฟื้นฟูแม่น้ำ แหล่งน้ำ และสอดคล้องกับแผนแม่บทการบริหารจัดการทรัพยากรน้ำ (แผนระดับ ๓) เพื่อสร้างสมดุลน้ำสู่ความยั่งยืน “ทุกหมู่บ้านมีน้ำสะอาดอุปโภค บริโภค น้ำเพื่อการผลิตมั่นคง ความเสียหายจากอุทกภัยลดลง คุณภาพน้ำอยู่ในเกณฑ์มาตรฐาน บริหารจัดการน้ำอย่างยั่งยืน ภายใต้การพัฒนาอย่างสมดุล โดยการมีส่วนร่วมของทุกภาคส่วน”

“น้ำ” เป็นทรัพยากรที่มีคุณค่าของโลก รวมถึงเป็นปัจจัยการผลิตที่สำคัญในระบบเศรษฐกิจ อย่างไรก็ตาม การแปรปรวนของสภาพภูมิอากาศ ก่อให้เกิดภัยพิบัติทางธรรมชาติด้านน้ำบ่อยครั้งและรุนแรงมากขึ้น พร้อมทั้งการเพิ่มขึ้นของชุมชนเมือง การขยายตัวของเศรษฐกิจ และอุตสาหกรรม ส่งผลให้เกิดภาวะการขาดแคลนน้ำ ภาวบน้ำท่วม มลพิษทางน้ำ ดังนั้น โจทย์สำคัญ คือ เราจะบริหารจัดการน้ำอย่างไรให้เกิดความยั่งยืน เพื่อให้บรรลุวิสัยทัศน์ตามแผนแม่บท การบริหารจัดการทรัพยากรน้ำ ๒๐ ปี เพื่อให้ “มีน้ำสะอาดอุปโภค บริโภค น้ำเพื่อการผลิตมั่นคง ความเสียหายจากอุทกภัยลดลง คุณภาพน้ำอยู่ในเกณฑ์มาตรฐาน บริหารจัดการน้ำอย่างยั่งยืน ภายใต้การพัฒนาอย่างสมดุล โดยการมีส่วนร่วมของทุกภาคส่วน” ได้อย่างไร

จังหวัดพะเยา ให้ความสำคัญอย่างยิ่งในการบริหารจัดการน้ำ โดยได้ประกาศเป็นวาระสำคัญของจังหวัดพะเยา โดยมุ่งแก้ไขปัญหาน้ำประปาหมู่บ้าน เพื่อให้ทุกหมู่บ้าน/ชุมชน มีระบบประปาหมู่บ้าน ที่สามารถใช้งานได้ปกติ น้ำประปามีคุณภาพมาตรฐาน และเพียงพอกับการอุปโภค บริโภค เพิ่มพื้นที่กักเก็บน้ำ และการนำทรัพยากรน้ำเหล่านั้นมาใช้ให้เป็นประโยชน์ต่อการดำรงชีวิต และการประกอบอาชีพทางการเกษตร รวมทั้งลดผลกระทบจากอุทกภัยและภัยแล้ง ในพื้นที่ประสบภัยซ้ำซากลงจากปีก่อนหน้าให้ได้มากที่สุด และครอบคลุม ทุกพื้นที่ โดยการจัดทำแผนปฏิบัติการโครงการขนาดเล็กด้านทรัพยากรน้ำระดับตำบล ระยะ ๔ ปี (พ.ศ.๒๕๖๗ – ๒๕๗๐) น้อมนำแนวพระราชดำริการบริหารจัดการน้ำชุมชนเป็นหลักคิดและหลักปฏิบัติที่สำคัญ มีการศึกษาข้อมูลอย่างเป็นระบบ ยึดหลักการมีส่วนร่วม แก้ไขปัญหาจากจุดเล็ก ทำตามลำดับขั้น ทำงานแบบองค์รวม ให้เกิด

การประหยัด ประโยชน์สูงสุด และที่สำคัญ คือ ดำเนินการด้วยความเพียร เพื่อมุ่งไปสู่ผลสำเร็จร่วมกันทุกภาคส่วน จนเกิดการจัดทำแผนที่น้ำระดับตำบล การจัดการสมดุสน้ำ การสำรวจ ออกแบบ ซ่อมแซม เสริมศักยภาพ แหล่งน้ำขนาดเล็ก เป็นการบริหารจัดการแหล่งน้ำทั้งระบบ “ต้นน้ำ กลางน้ำ และปลายน้ำ” และมีการจัดเรียงลำดับความสำคัญของการพัฒนาแหล่งน้ำ โดยโครงการต่างๆ ที่เกิดขึ้น (Project bank) ปรากฏในแผนปฏิบัติการฯ จากในระดับพื้นที่ตามสภาพปัญหาและความจำเป็นนั้น จะไปขอรับการสนับสนุนจากแหล่งงบประมาณต่างๆ ที่เกี่ยวข้อง เช่น กรมทรัพยากรน้ำ, งบกลางภัยแล้ง/อุทกภัย, งบสำนักงานทรัพยากรน้ำแห่งชาติ, งบป้องกันและบรรเทาสาธารณภัย, งบกำกับภูมิภาครองนายกรัฐมนตรี, งบกรมส่งเสริมการปกครองท้องถิ่น, งบพัฒนาจังหวัด (Area), งบส่วนราชการ (Function), งบยุทธศาสตร์ (Agenda), องค์กรธุรกิจเอกชน, สถาบันปิดทองหลังพระฯ และองค์กรปกครองส่วนท้องถิ่น (อปท.) เองสามารถใช้งบประมาณจ่ายขาดเงินสะสม หรือข้อบัญญัติงบประมาณรายจ่ายประจำปีได้เช่นเดียวกันตามศักยภาพที่มี ซึ่งครั้งนี้ถือเป็นโอกาสสำคัญขององค์การบริหารส่วนตำบลเชียงบาน อำเภอเชียงคำ จังหวัดพะเยา ร่วมกับภาคส่วนที่เกี่ยวข้อง ที่ได้ร่วมในการจัดทำแผนปฏิบัติการฯ ดังกล่าว ในการแก้ไขปัญหาภัยแล้ง อุทกภัย ป้องกันภัยพิบัติ และการนำแหล่งน้ำในพื้นที่มาใช้ประโยชน์ให้เกิดประสิทธิภาพสูงสุดต่อราษฎรหมู่บ้านชุมชนเป้าหมาย สร้างความเข้มแข็งและยั่งยืนในระดับพื้นที่อย่างแท้จริง

ประกาศองค์การบริหารส่วนตำบลเชียงบาน
อำเภอเชียงคำ จังหวัดพะเยา
เรื่อง ประกาศใช้แผนปฏิบัติการโครงการขนาดเล็กด้านทรัพยากรน้ำระดับตำบล
ระยะ ๔ ปี (พ.ศ.๒๕๖๗ - ๒๕๗๐)

ด้วยคณะทำงานจัดทำแผนปฏิบัติการฯ ได้มีมติเมื่อวันที่ ๒๖ เดือน ธันวาคม พ.ศ. ๒๕๖๕ เห็นชอบแผนปฏิบัติการโครงการขนาดเล็กด้านทรัพยากรน้ำระดับตำบล ตามแนวทางการพัฒนาแหล่งน้ำ ขนาดเล็ก เพื่อการเกษตรทฤษฎีใหม่ ระยะ ๔ ปี (พ.ศ.๒๕๖๗ - ๒๕๗๐) เพื่อปรับปรุงแผนที่น้ำระดับตำบล ให้ถูกต้อง ครบถ้วน เป็นปัจจุบัน มีสมดุลงานรายหมู่บ้าน วางแผนแก้ปัญหาการขาดแคลนน้ำอุปโภค บริโภค และการเกษตร สามารถจัดลำดับความเร่งด่วนของโครงการแหล่งน้ำที่ต้องการก่อสร้างใหม่ ซ่อมแซม หรือเสริมศักยภาพ จัดทำแผนปฏิบัติการ ๔ ปี ในระบบ MTEF (Medium Term Expenditure Framework) เพื่อขอรับการสนับสนุนงบประมาณ และมีองค์กรผู้ใช้น้ำที่ขึ้นทะเบียนระดับตำบล มีกติการ่วมกันใช้น้ำ ดูแล และบำรุงรักษา ใช้เป็นแนวทางในการบริหารจัดการน้ำทั้งระบบ ในการวางแผนเพื่อแก้ไขปัญหาภัยแล้ง อุทกภัย ป้องกันภัยพิบัติ และการนำแหล่งน้ำในพื้นที่มาใช้ประโยชน์ให้เกิดประสิทธิภาพสูงสุดต่อราษฎรหมู่บ้านชุมชนเป้าหมายภายในตำบล นำไปสู่การปฏิบัติอย่างมีประสิทธิภาพ เกิดประสิทธิผล และสอดคล้องกับปัญหา ความจำเป็นของราษฎรได้อย่างครอบคลุม ทัวถึง โดยแผนปฏิบัติการฯ มีสาระสำคัญ ดังนี้

เป้าหมายการบริหารจัดการน้ำระดับตำบล

บริหารจัดการน้ำ โดยการมีส่วนร่วมทุกภาคส่วน ให้เกิดประสิทธิภาพ ยั่งยืนและยาวนาน

พันธกิจ

- จัดทำแผนปฏิบัติการโครงการขนาดเล็กด้านทรัพยากรน้ำระดับตำบล รวมทั้งดำเนินการสำรวจ ออกแบบและพัฒนาอนุรักษ์ พื้นฟู การใช้ประโยชน์และการแก้ไขปัญหาของแหล่งน้ำระดับตำบล
- ส่งเสริมสนับสนุนการบริหารจัดการน้ำในระดับตำบล โดยการมีส่วนร่วมของทุกภาคส่วน
- พัฒนาแหล่งน้ำให้เพียงพอต่อการอุปโภค บริโภค และใช้ในการเกษตรกรรม
- จัดระบบสาธารณสุขอุปโภค ให้ได้มาตรฐานทั่วถึง เพื่ออำนวยความสะดวกแก่ประชาชน
- สนับสนุนการป้องกันและบรรเทาปัญหาภัยแล้งและการขาดแคลนน้ำ
- ปฏิบัติงาน สนับสนุน และประสานงาน ร่วมมือกับหน่วยงานที่เกี่ยวข้องในด้านการพัฒนาแหล่งน้ำในตำบล

ประเด็นการพัฒนาด้านยุทธศาสตร์ที่เกี่ยวข้อง

ประเด็นการพัฒนาด้านแหล่งน้ำระดับจังหวัด

- พัฒนาโครงสร้างพื้นฐาน
- รักษาความมั่นคงและความสงบเรียบร้อย
- ส่งเสริมการบริหารจัดการตามหลักธรรมาภิบาล

ประเด็นการพัฒนาด้านแหล่งน้ำระดับอำเภอ

๑. ลดผลกระทบจากภัยแล้งและน้ำท่วมซ้ำซาก
๒. มีน้ำเพียงพอทั้งต่อการอุปโภค บริโภค และเพื่อการเกษตร

ประเด็นการพัฒนาด้านแหล่งน้ำระดับตำบล

๑. พัฒนาแหล่งน้ำทางด้านอุปโภค บริโภค การเกษตรกรรม ให้มีประสิทธิภาพ ยั่งยืนและยาวนาน
๒. บริหารจัดการน้ำในระดับตำบล โดยการมีส่วนร่วมของทุกภาคส่วน

เพื่อให้เป็นไปตามมติที่ประชุมประชาคมระดับตำบลและหมู่บ้านที่เกี่ยวข้อง ในการจัดทำแผนปฏิบัติการโครงการขนาดเล็กด้านทรัพยากรน้ำระดับตำบลฯ เมื่อวันที่ ๒๖ เดือน ธันวาคม พ.ศ. ๒๕๖๕ จึงขอประกาศใช้แผนปฏิบัติการโครงการขนาดเล็กด้านทรัพยากรน้ำระดับตำบลฯ ดังรายละเอียดตามแนบท้ายประกาศนี้ และขอให้ทุกภาคส่วนได้ร่วมกันนำแผนปฏิบัติการฯ ดังกล่าว ไปสู่การปฏิบัติเพื่อให้เกิดการแก้ไขปัญหา และบริหารจัดการทรัพยากรด้านแหล่งน้ำอย่างครอบคลุม เพื่อให้หมู่บ้าน/ตำบลเป้าหมาย เกิดความเข้มแข็งและความยั่งยืนด้านการบริหารจัดการน้ำอย่างสมดุลที่แท้จริงต่อไป

จึงประกาศให้ทราบโดยทั่วกัน

ประกาศ ณ วันที่ ๒๖ เดือน ธันวาคม พ.ศ.๒๕๖๕

(ลงชื่อ)



(นายทศพร หอมนาน)

นายกองค์การบริหารส่วนตำบลเชียงบาน
หัวหน้าคณะทำงานจัดทำแผนปฏิบัติการฯ

สารบัญ

เรื่อง	หน้า
คำนำ	
ประกาศ	
บทสรุปผู้บริหาร	๑
แผนที่ขอบเขตตำบล	๒
บทที่ ๑ ข้อมูลทั่วไป	
๑.๑ ด้านกายภาพ	๔
๑.๒ ด้านการเมือง/การปกครอง	๖
๑.๓ ด้านประชากร	๘
๑.๔ ด้านสภาพทางสังคม	๑๑
๑.๕ ด้านระบบบริการพื้นฐาน	๑๓
๑.๖ ด้านระบบเศรษฐกิจ	๑๔
๑.๗ ศาสนา ประเพณี วัฒนธรรม	๑๘
๑.๘ ทรัพยากรธรรมชาติ	๑๙
บทที่ ๒ การประเมินสถานการณ์ ศักยภาพแหล่งน้ำของตำบล	
๒.๑ การประเมินสถานการณ์สภาพแหล่งน้ำทั่วไป	๒๒
- กลุ่มน้ำหลัก กลุ่มน้ำย่อย แม่น้ำลำธาร และแหล่งน้ำอื่น ๆ	๒๒
- สภาพปัญหาด้านแหล่งน้ำที่ยังคงอยู่	๒๓
๒.๒ โครงการพัฒนาแหล่งน้ำที่เคยทำได้	๒๔
๒.๓ ศักยภาพแหล่งน้ำของตำบล	๒๕
๒.๔ แผนที่น้ำและกาจัดการสมดุลงน้ำ	๒๖
บทที่ ๓ การวิเคราะห์สภาพปัญหาทรัพยากรน้ำในพื้นที่ โดยใช้ข้อมูลแผนที่น้ำ สมดุลงน้ำ ปัญหาที่ยังไม่ได้รับการแก้ไข ตลอดจนแนวทางในการแก้ไขปัญหา	๓๐
๓.๑ สภาพปัญหาของแหล่งน้ำภายในตำบล	๓๐
๓.๒ การวิเคราะห์ปัญหา (สาเหตุของปัญหาและแนวทางการแก้ไข)	๓๐
ตารางวิเคราะห์ SWOT Analysis และวิเคราะห์ TOWS Matrix	๓๐
บทที่ ๔ แผนปฏิบัติการโครงการขนาดเล็กด้านทรัพยากรน้ำระดับตำบล ๖ ด้าน	๓๔
๔.๑ เป้าหมายการพัฒนาแหล่งน้ำของตำบล	๓๔
๔.๒ แผนงาน/โครงการ (เรียงตามลำดับความสำคัญแต่ละด้าน)	๓๖
- ด้านที่ ๑: การจัดการน้ำอุปโภคบริโภค	๓๖

- | | |
|--|----|
| - ด้านที่ ๒: การสร้างความมั่นคงของน้ำ | ๔๓ |
| - ด้านที่ ๓: การจัดการน้ำท่วม และอุทกภัย | ๕๐ |

เรื่อง	หน้า
---------------	-------------

บทที่ ๕ การบริหารแผนปฏิบัติการโครงการขนาดเล็กด้านทรัพยากรน้ำระดับ	๕๙
--	-----------

ตำบลระยะ ๔ ปี พ.ศ. ๒๕๖๗ - ๒๕๗๐	
---------------------------------------	--

๕.๑ กระบวนการบริหารแผนไปสู่การปฏิบัติ	๕๙
---------------------------------------	----

๕.๒ การบูรณาการแผนปฏิบัติการ	๖๒
------------------------------	----

๕.๓. การติดตาม และประเมินผล	๖๔
-----------------------------	----

บทสรุปผู้บริหาร

๑. ความเป็นมา หลักการและเหตุผล

- ๑.๑ สถาบันฯ ได้ดำเนินการพัฒนาแหล่งน้ำชุมชนขนาดเล็กเพื่อเกษตรทฤษฎีใหม่ในพื้นที่ลุ่มน้ำมูล ๙ จังหวัด ร่วมกับหน่วยงานระดับจังหวัด อำเภอ และองค์กรปกครองส่วนท้องถิ่น ระหว่างเดือนตุลาคม - มกราคม ๒๕๖๕ จัดทำโครงการซ่อมแซมและเสริมศักยภาพแหล่งน้ำรวม ๑๓๒ โครงการ ในพื้นที่ ๖๕ องค์กรปกครองส่วนท้องถิ่น ๑๐๘ หมู่บ้าน งบประมาณ ๓๙.๘๘ ล้านบาท
- ๑.๒ โครงการดังกล่าวถูกต้องครบถ้วนตามหลักเกณฑ์และเงื่อนไขของสำนักงานทรัพยากรน้ำแห่งชาติ และสำนักงบประมาณ อยู่ระหว่างการขอรับการสนับสนุนงบประมาณประจำปี พ.ศ. ๒๕๖๖
- ๑.๓ คณะกรรมการสถาบันฯ มีมติการประชุมเมื่อวันที่ ๗ เมษายน ๒๕๖๕ ปรับรูปแบบเป็นการจัดทำแผนปฏิบัติการโครงการขนาดเล็กด้านทรัพยากรน้ำระดับตำบลในปีงบประมาณ
- ๑.๔ พ.ศ. ๒๕๖๗ ซึ่งสอดคล้องกับมติ กนช. เมื่อวันที่ ๒๘ มิถุนายน ๒๕๖๔ ซึ่งแผนดังกล่าว ประกอบด้วย
 - ๑) แผนที่น้ำระดับตำบล
 - ๒) สมุดลน้ำ
 - ๓) การสำรวจรายละเอียดแหล่งน้ำที่ต้องซ่อมแซม/เสริมศักยภาพ/สร้างใหม่ เพื่อจัดทำโครงการ พร้อมรายละเอียด
 - ๔) การจัดทำแผนปฏิบัติการโครงการขนาดเล็กด้านทรัพยากรน้ำระดับตำบล

๒. วัตถุประสงค์

- ๑) เพื่อสำรวจและจัดทำข้อมูลแผนที่น้ำและจัดการสมุดลน้ำ นำข้อมูลสมุดลน้ำมาวิเคราะห์เป็น รายหมู่บ้าน วางแผนการแก้ปัญหาการขาดแคลนน้ำเพื่ออุปโภค บริโภค และน้ำเพื่อการเกษตรกรรมในตำบล และใช้ประกอบเป็นข้อมูลสำคัญในการจัดทำแผนปฏิบัติการโครงการขนาดเล็ก ด้านทรัพยากรน้ำระดับตำบล
- ๒) เพื่อจัดลำดับความสำคัญของโครงการ ทั้งประเภทก่อสร้างใหม่ ซ่อมแซม เสริมศักยภาพ ฝ่ายทดน้ำ อ่างเก็บน้ำ ประตูระบายน้ำ แก้มลิง สระเก็บน้ำ ระบบกระจายน้ำ ฯลฯ
- ๓) เพื่อจัดทำแผนปฏิบัติการ ๔ ปี ในระบบ MTEF (Medium Term Expenditure Framework) ของสำนักงบประมาณ โดยระบุขั้นตอนการทำงาน สำรวจพื้นที่ ออกแบบประมาณราคากลาง การทำประชาคม เพื่อขอรับการสนับสนุนงบประมาณ และจัดและแผนปฏิบัติการประจำปี ในระบบ Thai Water Plan (TWP) รวมทั้งการประสานแผนตามระเบียบกระทรวงมหาดไทยว่าด้วยการจัดทำแผนและประสานแผนพัฒนาพื้นที่ในระดับอำเภอและตำบล พ.ศ.๒๕๖๒
- ๔) เพื่อจัดทำแผนปฏิบัติการโครงการขนาดเล็กด้านทรัพยากรน้ำระดับตำบล ตามแนวทางการพัฒนาแหล่งน้ำขนาดเล็ก เพื่อการเกษตรทฤษฎีใหม่ โดยให้สอดคล้องกับแผนแม่บททรัพยากรน้ำ ๒๐ ปี (พ.ศ.๒๕๖๑ - ๒๕๘๐) และแผนบริหารจัดการน้ำจังหวัดพะเยาและบูรณาการไว้ในแผนบริหารจัดการทรัพยากรน้ำจังหวัดพะเยา
- ๕) เพื่อการจัดตั้งกลุ่มผู้ใช้น้ำตามกระบวนการมีส่วนร่วม เพื่อกำหนดกติการ่วมกันในการใช้น้ำ การดูแล และการบำรุงรักษา โดยกรรมการผู้ใช้น้ำ ผู้มีส่วนได้ส่วนเสีย เพื่อจัดตั้งเป็นองค์กรผู้ใช้น้ำและขึ้นทะเบียนผู้ใช้น้ำ

๓. วิสัยทัศน์

บริหารจัดการน้ำตำบล โดยการมีส่วนร่วมทุกภาคส่วน ให้เกิดประสิทธิภาพ ยั่งยืนและยาวนาน

๔. กรอบแนวคิดในการดำเนินการ

- ๑.๑ ยึดศาสตร์พระราชชา และแนวพระราชดำริเป็นหลักคิด หลักการปฏิบัติที่สำคัญ
- ๑.๒ ยึดแนวทางตามหลักปรัชญาของเศรษฐกิจพอเพียง ๓ ห่วง ๒ เงื่อนไข ได้แก่ ความพอประมาณ ความมีเหตุผล ความมีภูมิคุ้มกันที่ดี ภายใต้เงื่อนไขความรู้และเงื่อนไขคุณธรรม
- ๑.๓ ยึดยุทธศาสตร์ชาติ ๒๐ ปี (พ.ศ.๒๕๖๑ – ๒๕๘๐) ในยุทธศาสตร์ที่ ๕ การเติบโตบนคุณภาพชีวิตที่เป็นมิตรกับสิ่งแวดล้อม
- ๑.๔ ยึดแผนพัฒนาเศรษฐกิจและสังคมแห่งชาติ ฉบับที่ ๑๒ ในยุทธศาสตร์ที่ ๔ การเติบโตที่เป็นมิตรกับสิ่งแวดล้อม และฉบับที่ ๑๓ ในหมวดหมายที่ ๑๑ ภัยพิบัติ
- ๑.๕ ยึดแผนแม่บทภายใต้ยุทธศาสตร์ชาติ ๒๐ ปี (แผนระดับ ๒) ในประเด็นที่ ๑๙ การบริหารจัดการน้ำทั้งระบบ ทั้งในเรื่องการจัดการน้ำเชิงลุ่มน้ำทั้งระบบ เพิ่มผลผลิตของน้ำทั้งระบบ อนุรักษ์ฟื้นฟูแม่น้ำ แหล่งน้ำ
- ๑.๖ ยึดแผนแม่บทการบริหารจัดการทรัพยากรน้ำ (แผนระดับ ๓) เพื่อสร้างสมดุลน้ำสู่ความยั่งยืน “ทุกหมู่บ้านมีน้ำสะอาดอุปโภค บริโภค น้ำเพื่อการผลิตมั่นคง ความเสียหายจากอุทกภัยลดลง คุณภาพน้ำอยู่ในเกณฑ์มาตรฐาน บริหารจัดการน้ำอย่างยั่งยืน ภายใต้การพัฒนาอย่างสมดุล โดยการมีส่วนร่วมของทุกภาคส่วน”

แผนที่ขอบเขตองค์การบริหารส่วนตำบลเชียงบาน



แผนที่ องค์การบริหารส่วนตำบลเชียงบาน องค์การบริหารส่วนตำบลเชียงบาน อำเภอเชียงคำ จังหวัดพะเยา

มาตราส่วน ๑ : ๑๕,๐๐๐

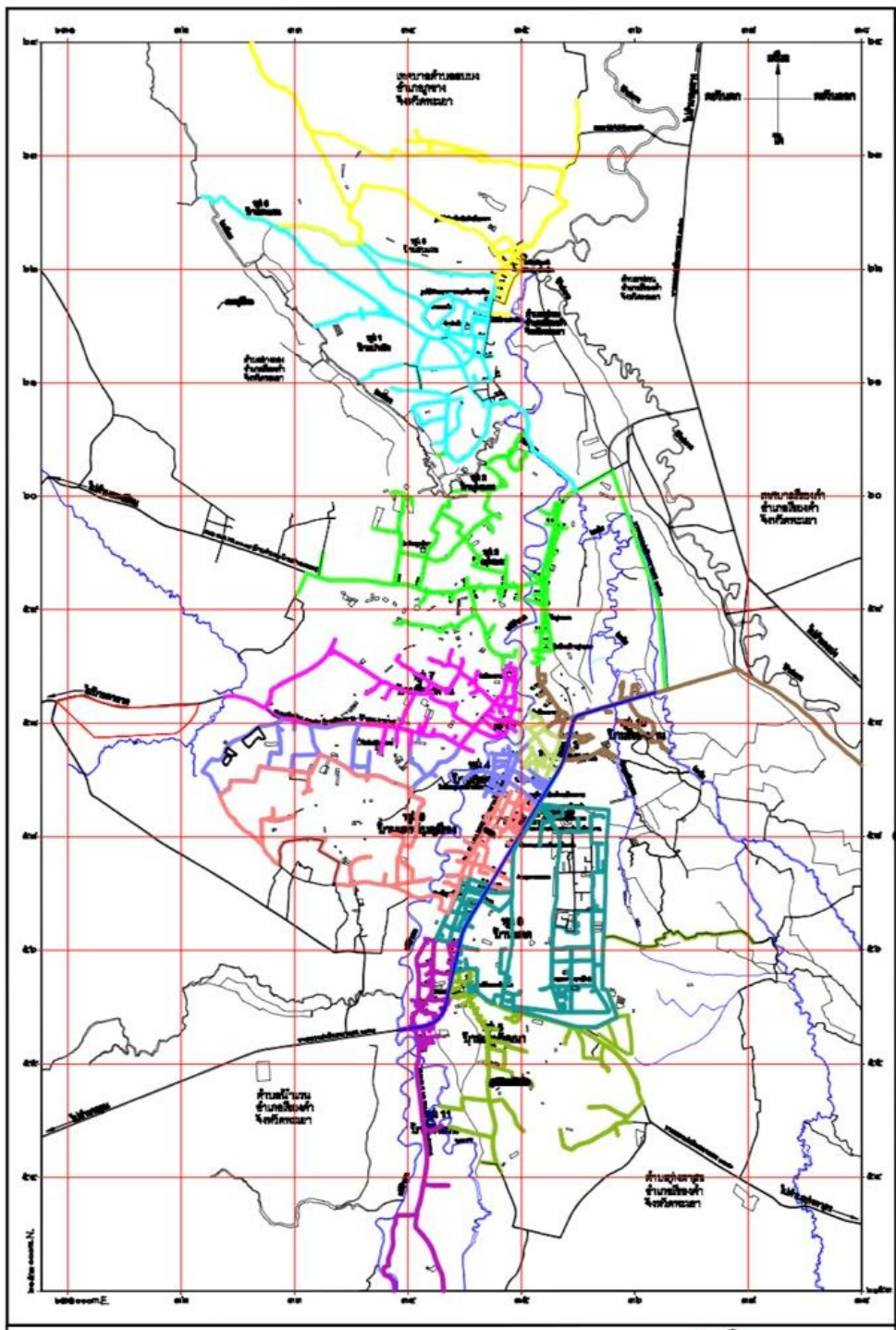

ระยะทาง	ถนน	แหล่งน้ำ	แม่น้ำ	เขตอำเภอ	เขตจังหวัด
ถนน	แหล่งน้ำ	แม่น้ำ	เขตอำเภอ	เขตจังหวัด	เขตจังหวัด
ถนน	แหล่งน้ำ	แม่น้ำ	เขตอำเภอ	เขตจังหวัด	เขตจังหวัด
ถนน	แหล่งน้ำ	แม่น้ำ	เขตอำเภอ	เขตจังหวัด	เขตจังหวัด

บทที่ ๑ ข้อมูลทั่วไปของตำบลเชียงบาน

๑.๑ ด้านกายภาพ

๑.๑.๑ ที่ตั้งของหมู่บ้านหรือชุมชนหรือตำบล

ตั้งอยู่บ้านเลขที่ ๑๖๘ หมู่ที่ ๙ บ้านแพทย์บุญเรือง ตำบลเชียงบาน อำเภอเชียงคำ จังหวัดพะเยา อยู่ห่างจากที่ว่าการอำเภอเชียงคำ ไปทางทิศตะวันตกเฉียงใต้ เป็นระยะทางประมาณ ๒ กิโลเมตร โทรศัพท์ ๐-๕๔๔๕-๒๒๒๒ , โทรสาร ๐-๕๔๔๑-๕๘๔๐

มีเนื้อที่ทั้งหมดประมาณ ๓๐ ตารางกิโลเมตรหรือคิดเป็นไร่ประมาณ ๑๘,๗๕๐ ไร่ เป็นพื้นที่ทางการเกษตร ประมาณ ๑๓,๐๓๙ ไร่ มีอาณาเขต ดังนี้

- ด้านทิศเหนือ ติดต่อกับ เทศบาลตำบลสบง อำเภอภูซาง บริเวณรอยต่อบ้านสบแวน ตำบลเชียงบาน กับบ้านดอนตัน เทศบาลตำบลสบง อำเภอภูซาง
- ด้านทิศตะวันออก ติดต่อกับเทศบาลตำบลเชียงคำ/เทศบาลตำบลห้วยน บริเวณรอยต่อบ้านเชียงบาน หมู่ที่ ๑๐ ตำบลเชียงบาน กับบ้านมาง เขตเทศบาลตำบล - เชียงคำ/เทศบาลตำบลห้วยน
- ด้านทิศตะวันตก ติดต่อกับองค์การบริหารส่วนตำบลอ่างทอง อำเภอเชียงคำ บริเวณรอยต่อบ้านทุ่งมอก ตำบลเชียงบาน กับบ้านเนินสามัคคี ตำบลอ่างทอง อำเภอเชียงคำ และเขตองค์การบริหารส่วนตำบลน้ำแวน
- ด้านทิศใต้ ติดต่อกับองค์การบริหารส่วนตำบลทุ่งผาสุข อำเภอเชียงคำและเขตองค์การบริหารส่วนตำบลน้ำแวน

ตำบลเชียงบาน มีจำนวน ๑๑ หมู่บ้าน ประกอบด้วย

หมู่ที่	ชื่อหมู่บ้าน	ผู้ปกครองหมู่บ้าน	
หมู่ที่ ๑	บ้านปางวัว	นายอุดม ชาวแพะ	ผู้ใหญ่บ้าน
หมู่ที่ ๒	บ้านทุ่งมอก	นายธีรวิช ใจวังโลก	ผู้ใหญ่บ้าน
หมู่ที่ ๓	บ้านเชียงบาน	นายพัฒน์ หอมมาน	ผู้ใหญ่บ้าน
หมู่ที่ ๔	บ้านเชียงบาน	นายทวี หอมมาน	ผู้ใหญ่บ้าน
หมู่ที่ ๕	บ้านแวนวัฒนา	นายบุญทาน ศรีคำ	ผู้ใหญ่บ้าน
หมู่ที่ ๖	บ้านแพด	นายสาธิต มังคลาด	ผู้ใหญ่บ้าน
หมู่ที่ ๗	บ้านเชียงคาน	นายสวย หอมมาน	ผู้ใหญ่บ้าน
หมู่ที่ ๘	บ้านสบแวน	นายประเดิม หัวนา	ผู้ใหญ่บ้าน
หมู่ที่ ๙	บ้านแพทย์บุญเรือง	นายกฤษณเมศร์ มังคลาด	ผู้ใหญ่บ้าน
หมู่ที่ ๑๐	บ้านเชียงบาน	นายอติวรรธ หอมมาน	ผู้ใหญ่บ้าน
หมู่ที่ ๑๑	บ้านฝางแวน	นายนพดลท เข้มเพชร	กำนันตำบลเชียงบาน

๑.๑.๒ ลักษณะภูมิประเทศ

ลักษณะทั่วไปของตำบลเชียงบาน เป็นพื้นที่ราบลุ่ม เป็นสังคมเมืองกึ่งชนบท ที่ดินมีความเหมาะสมในการทำเกษตรกรรม มีป่าไม้ขึ้นหนาแน่นทางทิศตะวันตก (ป่าแพะยาว) ของตำบล และมีแหล่งน้ำธรรมชาติที่สำคัญ ได้แก่

- ลำน้ำแวน
- ลำน้ำเหมืองแดง
- ห้วยผาฮาว

๑.๑.๓ ลักษณะภูมิอากาศ

ลักษณะภูมิอากาศในเขตพื้นที่ องค์การบริหารส่วนตำบลเชียงบาน อำเภอเชียงคำ จังหวัดพะเยา แบ่งออกตามลักษณะอากาศเปลี่ยนแปลงไปตามฤดู ซึ่ง ๓ ฤดู ดังนี้

- ฤดูร้อน เริ่มตั้งแต่กลางเดือนกุมภาพันธ์ไปจนถึงเดือนพฤษภาคม อากาศร้อนและแห้งแล้ง แต่บางครั้งอากาศเย็น บางครั้งเกิดพายุฝนฟ้าคะนองและลมกระโชกแรงหรืออาจมีลูกเห็บตกก่อให้เกิดความเสียหายแก่ประชาชนทุกปี เรียกว่า “พายุฤดูร้อน” อากาศร้อน จะมีอุณหภูมิระหว่าง ๓๕ – ๓๙.๙ องศาเซลเซียส แต่ถ้าอากาศร้อนจัด จะมีอุณหภูมิประมาณ ๔๐ องศาเซลเซียส ขึ้นไป

- ฤดูฝน อยู่ในช่วงระหว่างเดือนกลางเดือนพฤษภาคม ถึง เดือนตุลาคม แต่อาจเกิด “ช่วงฝนทิ้ง” ซึ่งอาจนานประมาณ ๑ - ๒ สัปดาห์หรือบางปีอาจเกิดขึ้นรุนแรงและมีฝนน้อยนานนับเดือน ในเดือนกรกฎาคม

- ฤดูหนาว อยู่ในช่วงระหว่างเดือนตุลาคม ถึง กลางเดือนกุมภาพันธ์ ในช่วงกลางเดือนตุลาคม นานราว ๑-๒ สัปดาห์ เป็นช่วงเปลี่ยนฤดูจากฤดูฝนเป็นฤดูหนาว อากาศแปรปรวนไม่แน่นอน อาจเริ่มมีอากาศเย็นหรืออาจยังมีฝนฟ้าคะนอง อากาศหนาวอุณหภูมิต่ำสุด ประมาณ ๕ องศาเซลเซียส

๑.๑.๔ ลักษณะของดิน

ลักษณะของดินที่พบส่วนใหญ่เป็นดินที่มีศักยภาพทางการเกษตร

๑.๑.๕ ลักษณะของแหล่งน้ำ

มีแหล่งน้ำธรรมชาติที่สำคัญ จำนวน ๔ แหล่ง ทั้ง ๔ แหล่งเป็นแหล่งน้ำที่เกิดขึ้นตามธรรมชาติ เพื่อใช้ในการอุปโภค-บริโภคของประชาชน และใช้ในการเกษตรกรรม ได้แก่

- ลำน้ำแวน
- ลำน้ำเหมืองแดง
- ลำห้วยผาฮาว
- ลำเหมืองร่องเขียว

โดยมีลำน้ำแวนเป็นลำน้ำสายหลักที่ใช้ในการอุปโภค-บริโภค เป็นแหล่งน้ำดิบที่นำมาใช้ในระบบประปาหมู่บ้านในพื้นที่ตำบลเป็นส่วนใหญ่ ส่วนลำน้ำเหมืองแดง ลำห้วยผาฮาว และลำเหมืองร่องเขียว นั้นส่วนใหญ่ใช้ในการเกษตรกรรม ทั้งนี้แหล่งน้ำที่นำมาใช้กับระบบประปาในพื้นที่ตำบลเป็นส่วนมาก

๑.๑.๖ ลักษณะของไม้และป่าไม้

เป็นพื้นที่ตำบลเชียงบาน ป่าไม้ไม่มีมากนักแต่จะมีพื้นที่ป่าที่มีลักษณะเป็นป่าชุมชน ของหมู่บ้านที่หมู่บ้านดูแลรักษา และมีป่าแพะยาวอยู่ในพื้นที่ บ้านเชียงบานหมู่ที่ ๓ บ้านเชียงบานหมู่ที่ ๔ และบ้านเชียงคานหมู่ที่ ๗ มีเนื้อที่ประมาณ ๑๒๕ ไร่ ๙๓ ตารางวา อยู่ในความดูแลรักษาของกระทรวงมหาดไทย

๒. ด้านการเมือง/การปกครอง

องค์การบริหารส่วนตำบลเชียงบาน ตั้งอยู่ในบริเวณตำบลเชียงบาน อำเภอเชียงคำ จังหวัดพะเยา องค์การบริหารส่วนตำบลเชียงบาน ตั้งอยู่ทางทิศตะวันตกเฉียงใต้ของอำเภอเชียงคำ ระยะทางห่างจากเขตอำเภอเชียงคำ ประมาณ ๒ กิโลเมตร ตั้งอยู่ริมทางหลวงหมายเลข ๑๐๒๑ ถนนพะเยา-เชียงคำ ระยะทางห่างจากตัวจังหวัดพะเยา ประมาณ ๗๒ กิโลเมตร และระยะห่างจากกรุงเทพมหานคร ประมาณ ๘๐๗ กิโลเมตร

องค์การบริหารส่วนตำบลเชียงบาน ได้รับประกาศกระทรวงมหาดไทย เรื่องการจัดตั้งองค์การบริหารส่วนตำบล เมื่อวันที่ ๑๙ มกราคม ๒๕๓๙ เพื่อจัดตั้งสภาตำบลที่มีรายได้โดยไม่รวมเงินอุดหนุนในปีงบประมาณ ๒๕๓๖ ถึงปี ๒๕๔๘ เฉลี่ยไม่ต่ำกว่าปีละ ๑๕๐,๐๐๐ บาท เป็นองค์การบริหารส่วนตำบล ประกาศ ณ วันที่ ๓๐ มีนาคม ๒๕๓๙ ตั้งอยู่เลขที่ ๑๖๘ หมู่ที่ ๙ บ้านแพทย์บุญเรือง ตำบลเชียงบาน อำเภอเชียงคำ จังหวัดพะเยา ๕๖๑๑๐

เนื้อที่ทั้งหมดขององค์การบริหารส่วนตำบลเชียงบาน ประมาณ ๓๐ ตารางกิโลเมตรหรือประมาณ ๑๘,๗๕๐ ไร่ เป็นพื้นที่ทางการเกษตร ประมาณ ๑๓,๐๓๙ ไร่

๒.๑ เขตการปกครอง อาณาเขตขององค์การบริหารส่วนตำบลเชียงบาน

ด้านทิศเหนือ ติดต่อกับ เทศบาลตำบลสบง อำเภอภูซาง บริเวณรอยต่อบ้านสบแวน ตำบลเชียงบาน กับบ้านดอนตัน เทศบาลตำบลสบง อำเภอภูซาง

ด้านทิศตะวันออก ติดต่อกับเทศบาลตำบลเชียงคำ/เทศบาลตำบลห้วยน บริเวณรอยต่อบ้านเชียงบาน หมู่ที่ ๑๐ ตำบลเชียงบาน กับบ้านมาง เขตเทศบาลตำบล - เชียงคำ/เทศบาลตำบลห้วยน

ด้านทิศตะวันตก ติดต่อกับองค์การบริหารส่วนตำบลอ่างทอง อำเภอเชียงคำ บริเวณรอยต่อบ้านทุ่งมอก ตำบลเชียงบาน กับบ้านเนินสามัคคี ตำบลอ่างทอง อำเภอเชียงคำ และเขตองค์การบริหารส่วนตำบลน้ำแวน

ด้านทิศใต้ ติดต่อกับองค์การบริหารส่วนตำบลทุ่งผาสุก อำเภอเชียงคำและเขตองค์การบริหารส่วนตำบลน้ำแวน

๒.๒ ฝ่ายบริหาร (คณะผู้บริหาร)

- | | |
|-------------------------|---|
| ๑. นายทศพร หอมมาน | ตำแหน่งนายกองค์การบริหารส่วนตำบลเชียงบาน |
| ๒. นายสมพงษ์ หอมมาน | ตำแหน่งรองนายกองค์การบริหารส่วนตำบลเชียงบาน |
| ๓. นายสายัญต์ โนนัย | ตำแหน่งรองนายกองค์การบริหารส่วนตำบลเชียงบาน |
| ๔. นายก่อเกียรติ หอมมาน | ตำแหน่งเลขานุการนายกองค์การบริหารส่วนตำบลเชียงบาน |

๒.๓. ฝ่ายนิติบัญญัติ (สมาชิกสภาองค์การบริหารส่วนตำบล)

- | | |
|-------------------------|---|
| ๑. นายประจวบ ปัญจจอม | ตำแหน่งประธานสภาองค์การบริหารส่วนตำบลเชียงบาน/
ตำแหน่งสมาชิกสภาองค์การบริหารส่วนตำบลเชียงบาน |
| ๒. นายศิริชัย บังวัน | ตำแหน่งรองประธานสภาองค์การบริหารส่วนตำบลเชียงบาน |
| ๓. นางกัลยาณี ศรีจันทร์ | ตำแหน่งสมาชิกสภาองค์การบริหารส่วนตำบลเชียงบาน
บ้านปางวัว หมู่ที่ ๑ |

๔. นายสมชาย ใจวังโลก	ตำแหน่งสมาชิกสภาองค์การบริหารส่วนตำบลเชียงบาน บ้านทุ่งมอก หมู่ที่ ๒
๕. นายสมสิทธิ์ หอมนาน	ตำแหน่งสมาชิกสภาองค์การบริหารส่วนตำบลเชียงบาน บ้านเชียงบาน หมู่ที่ ๓
๖. นายสุพล หอมนาน	ตำแหน่งสมาชิกสภาองค์การบริหารส่วนตำบลเชียงบาน บ้านเชียงบาน หมู่ที่ ๔
๗. นายทองศักดิ์ มังคลาด	ตำแหน่งสมาชิกสภาองค์การบริหารส่วนตำบลเชียงบาน บ้านแพด หมู่ที่ ๖
๘. นายเสาร์แก้ว หอมนาน	ตำแหน่งสมาชิกสภาองค์การบริหารส่วนตำบลเชียงบาน บ้านเชียงคาน หมู่ที่ ๗
๙. ตำแหน่งว่าง	ตำแหน่งสมาชิกสภาองค์การบริหารส่วนตำบลเชียงบาน บ้านสบแวน หมู่ที่ ๘
๑๐. นายธัญบุรณ์ มังคลาด	ตำแหน่งสมาชิกสภาองค์การบริหารส่วนตำบลเชียงบาน บ้านแพทย์บุญเรือง หมู่ที่ ๙
๑๑. นายวิรัตน์ แสงศรีจันทร์	ตำแหน่งสมาชิกสภาองค์การบริหารส่วนตำบลเชียงบาน บ้านฝิ่งแวน หมู่ที่ ๑๑

๒.๔ การเลือกตั้ง

มีเขตเลือกตั้ง จำนวน ๑๑ เขตเลือกตั้ง มีหน่วยเลือกตั้ง จำนวน ๑๓ หน่วยเลือกตั้ง มีสมาชิกสภาองค์การบริหารส่วนตำบล จำนวน ๑๑ คน หมู่บ้านละ ๑ คน ผู้บริหารและสมาชิกสภาองค์การบริหารส่วนตำบล เข้าดำรงตำแหน่งเมื่อวันที่ ๒๘ พฤศจิกายน ๒๕๖๔ จำนวนผู้มีสิทธิเลือกตั้ง (ข้อมูล ณ วันที่ ๒๘ พฤศจิกายน ๒๕๖๔)

หมู่บ้าน	จำนวน ครัวเรือน (ครัวเรือน)	ข้อมูลสถิติ ตามทะเบียนบ้าน		ข้อมูลผู้มีสิทธิเลือกตั้ง		ข้อมูลผู้มาใช้สิทธิ เลือกตั้ง	
		จำนวน เพศชาย (คน)	จำนวน เพศหญิง (คน)	จำนวน เพศชาย (คน)	จำนวน เพศหญิง (คน)	จำนวน เพศชาย (คน)	จำนวน เพศหญิง (คน)
หมู่ที่ ๑ บ้านปางวัว	๓๓๔	๓๕๐	๓๔๙	๒๘๖	๓๐๐	๒๑๒	๒๒๓
หมู่ที่ ๒ บ้านทุ่งมอก	๓๒๓	๓๒๕	๓๗๘	๒๖๑	๓๑๒	๑๖๕	๒๐๔
หมู่ที่ ๓ บ้านเชียงบาน	๓๐๕	๒๙๒	๓๑๑	๒๓๙	๒๗๒	๑๖๐	๒๐๓
หมู่ที่ ๔ บ้านเชียงบาน	๖๕๓	๑,๕๒๑	๕๗๗	๑,๒๑๒	๔๖๖	๓๘๖	๓๑๔
หมู่ที่ ๕ บ้านแวนวัฒนา	๒๔๔	๓๑๐	๒๕๐	๒๘๐	๒๑๙	๑๕๐	๑๕๑
หมู่ที่ ๖ บ้านแพด	๒๓๒	๒๐๗	๒๕๑	๑๖๔	๒๒๒	๑๐๙	๑๖๔
หมู่ที่ ๗ บ้านเชียงคาน	๒๓๓	๒๓๖	๒๕๖	๑๘๑	๒๐๗	๑๒๔	๑๖๐
หมู่ที่ ๘ บ้านสบแวน	๒๑๔	๒๐๖	๒๑๑	๑๔๕	๑๕๑	๑๐๖	๑๐๓
หมู่ที่ ๙ บ้านแพทย์บุญเรือง	๒๔๙	๒๕๒	๒๖๐	๒๐๒	๒๒๒	๑๒๔	๑๓๗
หมู่ที่ ๑๐ บ้านเชียงบาน	๒๕๕	๒๑๘	๒๑๘	๑๗๔	๑๘๘	๑๒๐	๑๓๙
หมู่ที่ ๑๑ บ้านฝิ่งแวน	๑๗๒	๒๑๑	๒๒๘	๑๗๕	๑๙๔	๑๒๔	๑๔๗
รวม	๓,๒๑๔	๔,๑๒๘	๓,๒๘๙	๓,๓๑๙	๒,๗๕๓	๑,๗๘๐	๑,๙๔๕

๓. ประชากร

๓.๑. ข้อมูลเกี่ยวกับจำนวนประชากร (ข้อมูลเปรียบเทียบย้อนหลัง ๓-๕ ปี)

๓.๑.๑. ข้อมูลเกี่ยวกับจำนวนประชากร ปี ๒๕๕๙

จำนวนประชากรตำบลเชียงบาน รวมทั้งสิ้น ๗,๔๕๓ คน แยกเป็น
 ประชากรชาย ๔,๐๙๑ คน ประชากรหญิง ๓,๓๖๒ คน ๒,๙๙๕ ครัวเรือน
 (สถิติประชากรจากทะเบียนบ้าน จากที่ว่าการอำเภอเชียงคำ จังหวัดพะเยา กรมการปกครอง
 กระทรวงมหาดไทย ณ วันที่ ๑๒ ตุลาคม ๒๕๕๙)

หมู่บ้าน	จำนวนเพศชาย (คน)	จำนวนเพศหญิง (คน)	จำนวนรวม (คน)	จำนวนครัวเรือน (ครัวเรือน)
หมู่ที่ ๑ บ้านปางวัว	๓๔๖	๓๕๑	๖๙๗	๓๑๔
หมู่ที่ ๒ บ้านทุ่งมอก	๓๒๖	๓๖๙	๖๙๕	๒๙๐
หมู่ที่ ๓ บ้านเชียงบาน	๒๘๘	๓๑๕	๖๐๓	๒๙๒
หมู่ที่ ๔ บ้านเชียงบาน	๑,๔๙๘	๖๐๒	๒,๑๐๐	๖๐๒
หมู่ที่ ๕ บ้านแวนวัฒนา	๒๕๐	๒๖๘	๕๑๘	๒๒๔
หมู่ที่ ๖ บ้านแพด	๒๑๙	๒๖๐	๔๗๙	๒๒๑
หมู่ที่ ๗ บ้านเชียงคาน	๒๕๔	๒๕๕	๕๐๙	๒๒๕
หมู่ที่ ๘ บ้านสบแวน	๒๐๕	๑๙๔	๓๙๙	๒๐๑
หมู่ที่ ๙ บ้านแพทย์บุญเรือง	๒๗๖	๒๗๖	๕๕๒	๒๓๒
หมู่ที่ ๑๐ บ้านเชียงบาน	๒๑๔	๒๒๗	๔๔๑	๒๔๑
หมู่ที่ ๑๑ บ้านฝั่งแวน	๒๑๕	๒๔๕	๔๖๐	๑๕๓
รวม	๔,๐๙๑	๓,๓๖๒	๗,๔๕๓	๒,๙๙๕

๓.๑.๒. ข้อมูลเกี่ยวกับจำนวนประชากร ปี ๒๕๖๐

จำนวนประชากรตำบลเชียงบาน รวมทั้งสิ้น ๗,๔๘๙ คน แยกเป็น
 ประชากรชาย ๔,๑๓๘ คน ประชากรหญิง ๓,๓๕๑ คน ครัวเรือน ๓,๑๖๔ ครัวเรือน
 (สถิติประชากรจากทะเบียนบ้าน จากที่ว่าการอำเภอเชียงคำ จังหวัดพะเยา
 กรมการปกครอง กระทรวงมหาดไทย ณ วันที่ ๑๐ สิงหาคม ๒๕๖๐)

หมู่บ้าน	จำนวนเพศชาย (คน)	จำนวนเพศหญิง (คน)	จำนวนรวม (คน)	จำนวนครัวเรือน (ครัวเรือน)
หมู่ที่ ๑ บ้านปางวัว	๓๕๑	๓๕๕	๗๐๖	๓๓๓
หมู่ที่ ๒ บ้านทุ่งมอก	๓๒๕	๓๖๗	๖๙๒	๓๑๓
หมู่ที่ ๓ บ้านเชียงบาน	๒๙๙	๓๑๘	๖๑๗	๓๐๙
หมู่ที่ ๔ บ้านเชียงบาน	๑,๕๑๔	๕๙๙	๒,๑๑๓	๖๒๒
หมู่ที่ ๕ บ้านแวนวัฒนา	๒๕๑	๒๖๕	๕๑๖	๒๔๗
หมู่ที่ ๖ บ้านแพด	๒๑๓	๒๕๙	๔๗๒	๒๓๓
หมู่ที่ ๗ บ้านเชียงคาน	๒๕๗	๒๕๔	๕๑๑	๒๓๙

หมู่บ้าน	จำนวนเพศชาย (คน)	จำนวนเพศหญิง (คน)	จำนวนรวม (คน)	จำนวนครัวเรือน (ครัวเรือน)
หมู่ที่ ๘ บ้านสบแวน	๒๑๐	๑๙๕	๔๐๕	๒๑๔
หมู่ที่ ๙ บ้านแพทย์บุญเรือง	๒๗๒	๒๗๗	๕๔๙	๒๔๔
หมู่ที่ ๑๐ บ้านเชียงบาน	๒๒๙	๒๒๕	๔๕๔	๒๕๒
หมู่ที่ ๑๑ บ้านฝั่งแวน	๒๑๗	๒๓๗	๔๕๔	๑๕๘
รวม	๔,๑๓๘	๓,๓๕๑	๗,๔๘๙	๓,๑๖๔

๓.๑.๓. ข้อมูลเกี่ยวกับจำนวนประชากร ปี ๒๕๖๑

จำนวนประชากรตำบลเชียงบาน รวมทั้งสิ้น ๗,๔๙๐ คน แยกเป็น ประชากรชาย ๔,๑๓๘ คน ประชากรหญิง ๓,๓๕๑ คน ครัวเรือน ๓,๐๖๕ ครัวเรือน (สถิติประชากรจากทะเบียนบ้าน จากที่ว่าการอำเภอเชียงคำ จังหวัดพะเยา กรมการปกครอง กระทรวงมหาดไทย ณ เดือนกันยายน พ.ศ.๒๕๖๐)

หมู่บ้าน	จำนวนเพศชาย (คน)	จำนวนเพศหญิง (คน)	จำนวนรวม (คน)	จำนวนครัวเรือน (ครัวเรือน)
หมู่ที่ ๑ บ้านปางวัว	๓๕๒	๓๕๕	๗๐๗	๓๒๑
หมู่ที่ ๒ บ้านทุ่งมอก	๓๒๖	๓๖๗	๖๙๓	๒๙๖
หมู่ที่ ๓ บ้านเชียงบาน	๓๐๑	๓๒๐	๖๒๑	๒๙๘
หมู่ที่ ๔ บ้านเชียงบาน	๑,๕๑๗	๖๐๑	๒,๑๑๘	๖๐๔
หมู่ที่ ๕ บ้านแวนวัฒนา	๒๕๒	๒๖๔	๕๑๖	๒๓๓
หมู่ที่ ๖ บ้านแพด	๒๑๓	๒๕๙	๔๗๒	๒๒๕
หมู่ที่ ๗ บ้านเชียงคาน	๒๕๕	๒๕๔	๕๐๙	๒๒๘
หมู่ที่ ๘ บ้านสบแวน	๒๑๐	๑๙๗	๔๐๗	๒๐๙
หมู่ที่ ๙ บ้านแพทย์บุญเรือง	๒๗๒	๒๗๖	๕๔๘	๒๓๙
หมู่ที่ ๑๐ บ้านเชียงบาน	๒๒๓	๒๒๑	๔๔๔	๒๕๑
หมู่ที่ ๑๑ บ้านฝั่งแวน	๒๑๘	๒๓๗	๔๕๕	๑๖๑
รวม	๔,๑๓๘	๓,๓๕๑	๗,๔๘๙	๓,๐๖๕

๓.๑.๔. ข้อมูลเกี่ยวกับจำนวนประชากร ปี ๒๕๖๒

จำนวนประชากรตำบลเชียงบาน รวมทั้งสิ้น ๗,๖๗๗ คน แยกเป็น ประชากรชาย ๔,๓๔๗ คน ประชากรหญิง ๓,๓๓๐ คน ครัวเรือน ๓,๑๐๙ ครัวเรือน (สถิติประชากรจากทะเบียนบ้าน จากที่ว่าการอำเภอเชียงคำ จังหวัดพะเยา กรมการปกครอง กระทรวงมหาดไทย ณ มีนาคม ๒๕๖๒)

หมู่บ้าน	จำนวนเพศชาย (คน)	จำนวนเพศหญิง (คน)	จำนวนรวม (คน)	จำนวนครัวเรือน (ครัวเรือน)
หมู่ที่ ๑ บ้านปางวัว	๓๕๓	๓๕๑	๗๐๔	๓๒๓
หมู่ที่ ๒ บ้านทุ่งมอก	๓๒๙	๓๖๘	๖๙๗	๓๐๔

หมู่บ้าน	จำนวนเพศชาย (คน)	จำนวนเพศหญิง (คน)	จำนวนรวม (คน)	จำนวนครัวเรือน (ครัวเรือน)
หมู่ที่ ๓ บ้านเชียงบาน	๓๐๑	๓๑๗	๖๑๘	๓๐๐
หมู่ที่ ๔ บ้านเชียงบาน	๑,๕๐๖	๕๙๘	๒,๑๐๔	๖๒๗
หมู่ที่ ๕ บ้านแวนวัฒนา	๔๗๗	๒๖๒	๗๓๙	๒๓๕
หมู่ที่ ๖ บ้านแพด	๒๑๖	๒๔๙	๔๖๕	๒๒๖
หมู่ที่ ๗ บ้านเชียงคาน	๒๕๐	๒๕๖	๕๐๖	๒๒๘
หมู่ที่ ๘ บ้านสบแวน	๒๐๑	๒๐๘	๔๐๙	๒๑๑
หมู่ที่ ๙ บ้านแพทย์บุญเรือง	๒๗๖	๒๖๗	๕๔๓	๒๔๐
หมู่ที่ ๑๐ บ้านเชียงบาน	๒๑๗	๒๒๓	๔๔๐	๒๕๒
หมู่ที่ ๑๑ บ้านฝั่งแวน	๒๒๑	๒๓๑	๔๕๒	๑๖๓
รวม	๔,๓๔๗	๓,๓๓๐	๗,๖๗๗	๓,๑๐๙

๓.๑.๕. ข้อมูลเกี่ยวกับจำนวนประชากร ปี ๒๕๖๓

จำนวนประชากรตำบลเชียงบาน รวมทั้งสิ้น ๗,๓๙๗ คน แยกเป็น
 ประชากรชาย ๔,๐๙๑ คน ประชากรหญิง ๓,๓๐๖ คน ครัวเรือน ๓,๑๙๖ ครัวเรือน
 (สถิติประชากรจากทะเบียนบ้าน จากที่ว่าการอำเภอเชียงคำ จังหวัดพะเยา
 กรมการปกครอง กระทรวงมหาดไทย ณ เมษายน ๒๕๖๓)

หมู่บ้าน	จำนวนเพศชาย (คน)	จำนวนเพศหญิง (คน)	จำนวนรวม (คน)	จำนวนครัวเรือน (ครัวเรือน)
หมู่ที่ ๑ บ้านปางวัว	๓๕๑	๓๕๓	๗๐๔	๓๒๘
หมู่ที่ ๒ บ้านทุ่งมอก	๓๒๔	๓๗๖	๗๐๐	๓๒๐
หมู่ที่ ๓ บ้านเชียงบาน	๒๙๙	๓๑๗	๖๑๖	๓๐๖
หมู่ที่ ๔ บ้านเชียงบาน	๑,๔๕๒	๕๘๐	๒,๐๓๒	๖๕๑
หมู่ที่ ๕ บ้านแวนวัฒนา	๓๒๑	๒๕๑	๕๗๒	๒๔๔
หมู่ที่ ๖ บ้านแพด	๒๐๘	๒๕๐	๔๕๘	๒๒๙
หมู่ที่ ๗ บ้านเชียงคาน	๒๔๑	๒๕๘	๔๙๙	๒๓๑
หมู่ที่ ๘ บ้านสบแวน	๒๐๔	๒๑๔	๔๑๘	๒๑๔
หมู่ที่ ๙ บ้านแพทย์บุญเรือง	๒๕๙	๒๖๔	๕๒๓	๒๔๘
หมู่ที่ ๑๐ บ้านเชียงบาน	๒๒๓	๒๑๗	๔๔๐	๒๕๔
หมู่ที่ ๑๑ บ้านฝั่งแวน	๒๐๙	๒๒๖	๔๓๕	๑๗๑
รวม	๔,๐๙๑	๓,๓๐๖	๗,๓๙๗	๓,๑๙๖

๓.๑.๕. ข้อมูลเกี่ยวกับจำนวนประชากร ปี ๒๕๖๔

จำนวนประชากรตำบลเชียงบาน รวมทั้งสิ้น ๗,๓๙๗ คน แยกเป็น
 ประชากรชาย ๔,๑๒๘ คน ประชากรหญิง ๓,๒๘๙ คน ครัวเรือน ๓,๒๑๔ ครัวเรือน
 (สถิติประชากรจากทะเบียนบ้าน จากที่ว่าการอำเภอเชียงคำ จังหวัดพะเยา
 กรมการปกครอง กระทรวงมหาดไทย ณ เมษายน ๒๕๖๔)

หมู่บ้าน	จำนวนเพศชาย (คน)	จำนวนเพศหญิง (คน)	จำนวนรวม (คน)	จำนวนครัวเรือน (ครัวเรือน)
หมู่ที่ ๑ บ้านปางวัว	๓๕๐	๓๔๙	๖๙๙	๓๓๔
หมู่ที่ ๒ บ้านทุ่งมอก	๓๒๕	๓๗๘	๗๐๓	๓๒๓
หมู่ที่ ๓ บ้านเชียงบาน	๒๙๒	๓๑๑	๖๐๓	๓๐๕
หมู่ที่ ๔ บ้านเชียงบาน	๑,๕๒๑	๕๗๗	๒,๐๙๘	๖๕๓
หมู่ที่ ๕ บ้านแวนวัฒนา	๓๑๐	๒๕๐	๕๖๐	๒๔๔
หมู่ที่ ๖ บ้านแพด	๒๐๗	๒๕๑	๔๕๘	๒๓๒
หมู่ที่ ๗ บ้านเชียงคาน	๒๓๖	๒๕๖	๔๙๒	๒๓๓
หมู่ที่ ๘ บ้านสบแวน	๒๐๖	๒๑๑	๔๑๗	๒๑๔
หมู่ที่ ๙ บ้านแพทย์บุญเรือง	๒๕๒	๒๖๐	๕๑๒	๒๔๙
หมู่ที่ ๑๐ บ้านเชียงบาน	๒๑๘	๒๑๘	๔๓๖	๒๕๕
หมู่ที่ ๑๑ บ้านฝั่งแวน	๒๑๑	๒๒๘	๔๓๙	๑๗๒
รวม	๔,๑๒๘	๓,๒๘๙	๗,๔๑๗	๓,๒๑๔

๔. สภาพทางสังคม

๔.๑. การศึกษา

องค์การบริหารส่วนตำบลเชียงบาน มีศูนย์พัฒนาเด็กเล็กในสังกัด จำนวน ๕ ศูนย์ โดยจัดการศึกษาตั้งแต่ชั้นระดับก่อนประถมศึกษา (อนุบาล) และจากการสำรวจข้อมูลพื้นฐานพบว่า ประชากรอายุ ๑๕-๖๐ ปีเต็ม ร้อยละ ๙๙ สามารถอ่านและเขียน ภาษาไทยได้และคิดเลขอย่างง่ายได้ เด็กอายุ ๕-๑๕ ปี ร้อยละ ๑๐๐ ได้รับการศึกษาภาคบังคับ ๑๒ ปี ได้เรียนต่อชั้นมัธยมศึกษาปีที่ ๔ หรือเทียบเท่าด้านการศึกษาอยู่ในเกณฑ์ดี แต่ยังไม่สามารถที่จะแข่งขันกับเมืองใหญ่ๆได้ การแก้ปัญหาขององค์การบริหารส่วนตำบลเชียงบาน คือการจัดกิจกรรมและโครงการที่พัฒนาทักษะทางด้านต่างๆของเด็กเล็ก โดยมีทั้งโครงการขององค์การบริหารส่วนตำบลเชียงบาน จัดทำขึ้นเอง และทางศูนย์พัฒนาเด็กเล็กได้รับการจัดสรรเงินและรับเงินอุดหนุนจากองค์การบริหารส่วนตำบลเชียงบาน

ตารางแสดงข้อมูลจำนวนเด็กเล็ก ในศูนย์พัฒนาเด็กเล็ก จำนวน ๕ ศูนย์

ที่	โรงเรียน/ ศูนย์พัฒนาเด็กเล็ก	จำนวน เด็กนักเรียน (คน)	จำนวนครู (คน)	หมายเหตุ
ศูนย์พัฒนาเด็กเล็กในตำบลเชียงบาน จำนวน ๕ ศูนย์				
๑.	ศูนย์พัฒนาเด็กเล็กบ้านเชียงบาน	๑๕	๒	
๒.	ศูนย์พัฒนาเด็กเล็กบ้านปางวัว	๙	๒	
๓.	ศูนย์พัฒนาเด็กเล็กบ้านสบแวน	๑๕	๒	
๔.	ศูนย์พัฒนาเด็กเล็กบ้านแวนวัฒนา	๑๖	๒	
๕.	ศูนย์พัฒนาเด็กเล็กบ้านแพด	๓๔	๓	
รวม		๘๙	๑๑	
โรงเรียนในตำบลเชียงบาน จำนวน ๒ โรงเรียน				
๑.	โรงเรียนชุมชนบ้านเชียงบาน	๑๔๗	๑๔	
๒.	โรงเรียนบ้านทุ่งมอก “ราษฎร์อนุกุล”	๙๒	๑๒	
รวม		๒๓๙	๒๖	

๔.๒. สาธารณสุข

จากการสำรวจข้อมูลพื้นฐานพบว่า ประชาชนส่วนมากมีสุขภาพที่ดี มีการคัดกรองสุขภาพให้กับประชาชนกลุ่มเสี่ยง โรคที่มักเกิดแก่ประชาชนในชุมชน เช่น โรคความดัน เบาหวาน โรคเอดส์ โรคไข้เลือดออก มือ-ปาก-เท้าในเด็ก และโรคอื่นๆอีกมาก มีสถิติเข้ารับการรักษาพยาบาล ปัญหาคือ ประชาชนบางรายไม่ยอมไปคัดกรองหรือตรวจสุขภาพประจำปี การแก้ไขปัญหา คือ องค์การบริหารส่วนตำบลเชียงบานและหน่วยงานสาธารณสุขตำบล ได้จัดกิจกรรมร่วมมือกันรณรงค์ให้ชุมชนเห็นความสำคัญในเรื่องนี้ ซึ่งก็ได้ผลในระดับหนึ่ง ประชาชนให้ความร่วมมือเป็นอย่างดี แต่ต้องเป็นการดำเนินการอย่างต่อเนื่องเป็นประจำทุกปี

โรงพยาบาลของรัฐ	จำนวน - แห่ง
โรงพยาบาลส่งเสริมสุขภาพตำบล	จำนวน ๑ แห่ง
สถานพยาบาลเอกชน	จำนวน - แห่ง
ร้านขายยาแผนปัจจุบัน	จำนวน - แห่ง
อัตรามีและใช้ส้วมราดน้ำ ร้อยละ ๑๐๐	

๔.๓. อาชญากรรม

องค์การบริหารส่วนตำบลเชียงบาน ไม่มีเหตุอาชญากรรมเกิดขึ้น จากการสำรวจข้อมูลพื้นฐานพบว่าส่วนมากครัวเรือนมีการป้องกันอุบัติเหตุอย่างถูกวิธีมีความปลอดภัยในชีวิตและทรัพย์สิน วิธีการแก้ไขปัญหาขององค์การบริหารส่วนตำบลเชียงบาน ที่สามารถดำเนินการได้ตามอำนาจหน้าที่และงบประมาณที่มีอยู่อย่างจำกัด คือ การติดตั้งไฟกระพริบทางแยกทางร่วม การติดตั้งไฟฟ้าส่องสว่างบริเวณที่มีความเสี่ยง รวมทั้งได้ตั้งจุดตรวจ จุดสกัด จุดบริการ ในช่วงเทศกาลที่มีวันหยุดหลายวัน เพื่ออำนวยความสะดวกให้กับประชาชน ซึ่งเป็นเรื่องที่องค์การบริหารส่วนตำบลเชียงบาน จะต้องหาวิธีที่จะแก้ไขปัญหาให้กับประชาชนต่อไปตามอำนาจหน้าที่ที่สามารถดำเนินการได้

ความปลอดภัยในชีวิตและทรัพย์สินมีความปลอดภัยค่อนข้างสูงเนื่องจากพื้นที่ตำบลเชียงบาน เป็นที่ตั้งของกองร้อยตำรวจตระเวนชายแดนที่ ๓๒๖ , กองพันทหารราบที่ ๔ กรมทหารราบที่ ๑๗ , กรมทหารพรานที่ ๓๑ และมีป้อมตำรวจภูธรเชียงคำ (หน่วยบริการประชาชน) ตั้งอยู่หน้าที่ทำการองค์การบริหารส่วนตำบลเชียงบาน จึงทำให้ไม่มีเหตุอาชญากรรมเกิดขึ้นในพื้นที่ตำบลเชียงบาน และที่สำคัญองค์การบริหารส่วนตำบลเชียงบาน เล็งเห็นถึงความปลอดภัยของชีวิตและทรัพย์สินของประชาชนในตำบลเชียงบาน โดยมีการดำเนินการโครงการอบรม อพปร. เป็นประจำทุกปี เพื่อสร้างความรู้ ความเข้าใจ ในการช่วยเหลือประชาชนได้อย่างทันท่วงที

๔.๕. การสังคมสงเคราะห์

องค์การบริหารส่วนตำบลเชียงบาน ได้ดำเนินการด้านสังคมสงเคราะห์ ดังนี้

๑. ดำเนินการเบี้ยยังชีพให้กับผู้สูงอายุ จำนวน ๑,๖๕๖ คน	คิดเป็นเงิน ๑๒,๙๑๓,๒๐๐ บาท
๒. ดำเนินการเบี้ยผู้พิการ จำนวน ๓๙๕ คน	คิดเป็นเงิน ๓,๘๑๖,๐๐๐ บาท
๓. ดำเนินการเบี้ยผู้ป่วยเอดส์ จำนวน ๔๑ คน	คิดเป็นเงิน ๒๔๖,๐๐๐ บาท
รวมเป็นเงิน ๑๖,๙๗๕,๒๐๐ บาท	

๕. ระบบบริการพื้นฐาน

๕.๑. การคมนาคมขนส่ง

ในเขตองค์การบริหารส่วนตำบลเชียงบาน ใช้เส้นทางคมนาคมทางบกเป็นหลัก โดยมีเส้นทางคมนาคมทางหลวงจังหวัดหมายเลข ๑๐๒๑ ผ่านเขตองค์การบริหารส่วนตำบลเชียงบาน ซึ่งถือว่าเป็นถนนที่มีปริมาณรถสัญจรผ่านไปมาเป็นจำนวนมาก และมีถนนสายต่าง ๆ แยกภายในหมู่บ้าน ซึ่งประกอบด้วย ถนนลาดยาง ถนนคอนกรีตเสริมไม้ไผ่ และคอนกรีตเสริมเหล็ก ถนนหินคลุก และถนนดินลูกรัง

- ถนนลาดยางสายหลัก	จำนวน ๑ สาย
- ถนนลาดยางตำบลเชื่อมตำบล	จำนวน ๖ สาย
- ถนนลาดยางภายในตำบล	จำนวน ๗ สาย
- ถนนคอนกรีต (เสริมไม้ไผ่ , เสริมเหล็ก) ภายในตำบล	จำนวน ๑๐๘ สาย

๕.๒ การไฟฟ้า

ไฟฟ้าปัจจุบันมีไฟฟ้าใช้ทุกครัวเรือนทั้งหมดเต็มพื้นที่ทุกหมู่บ้าน คิดเป็น ๑๐๐ เปอร์เซ็นต์ การขยายเขตไฟฟ้าบางส่วนปัญหาคือไฟฟ้าส่องสว่างทางหรือที่สาธารณะยังไม่สามารถดำเนินการครอบคลุมพื้นที่ได้ทั้งหมด เนื่องจากพื้นที่ที่มีความต้องการให้ติดตั้งไฟฟ้าส่องสว่างนั้นยังมีเป็นจำนวนมาก และหมู่บ้านในตำบลเชียงบานส่วนมากต้องการไฟฟ้าส่องสว่างเป็นโครงการอันดับที่ ๑ ทางองค์การบริหารส่วนตำบลเชียงบาน จึงได้ดำเนินการแก้ไขปัญหาโดยบรรจุโครงการไฟฟ้าส่องสว่างในข้อบัญญัติงบประมาณรายจ่ายประจำปี ต่อไป

๕.๓. การประปา

ในเขตองค์การบริหารส่วนตำบลเชียงบาน ปัจจุบันมีระบบประปาหมู่บ้านทั้งหมด ๑๑ แห่ง คิดเป็น ๑๐๐ เปอร์เซ็นต์ ซึ่งมีรายละเอียดดังต่อไปนี้

ที่	หมู่บ้าน	ขนาดของระบบประปา	พิกัด		แหล่งน้ำ	สถานะใช้งาน	หมายเหตุ
			Easting	Northing			
๑	บ้านปางวัว หมู่ที่ ๑	ใหญ่	๖๓๔๒๓๐	๒๑๖๑๙๔๙	น้ำผิวดิน	ใช้ได้	
๒	บ้านทุ่งมอก หมู่ที่ ๒	ใหญ่	๖๓๔๗๓๐	๒๑๕๙๖๖๓	น้ำผิวดิน	ใช้ได้	
๓	บ้านเชียงบาน หมู่ที่ ๓	ใหญ่	๖๓๔๗๓๙	๒๑๕๘๓๕๘	น้ำผิวดิน	ใช้ได้	
๔	บ้านเชียงบาน หมู่ที่ ๔	เล็ก	๖๓๔๘๒๐	๒๑๕๗๘๑๙	น้ำบาดาล	ใช้ได้	
๕	บ้านแนววัฒนา หมู่ที่ ๕	กลาง	๖๓๕๑๐๑	๒๑๕๕๙๗๓	น้ำบาดาล	ใช้ได้	
๖	บ้านแพด หมู่ที่ ๖	ใหญ่	๖๓๓๙๗๖	๒๑๕๖๘๒๙	น้ำผิวดิน	ใช้ได้	
๗	บ้านเชียงคาน หมู่ที่ ๗	ใหญ่	๖๓๔๐๗๔	๒๑๕๗๙๒๓	น้ำผิวดิน	ใช้ได้	
๘	บ้านสบแวน หมู่ที่ ๘	เล็ก	๖๓๔๖๔๗	๒๑๖๒๔๓๙	น้ำบาดาล	ใช้ได้	
๙	บ้านแพทย์บุญเรือง หมู่ที่ ๙	เล็ก	๖๓๔๔๐๐	๒๑๕๖๘๐๓	น้ำบาดาล	ใช้ได้	
๑๐	บ้านเชียงบาน หมู่ที่ ๑๐	ใหญ่	๖๓๔๘๐๖	๒๑๕๘๔๔๕	น้ำผิวดิน	ใช้ได้	
๑๑	บ้านฝั่งแวน หมู่ที่ ๑๑	ใหญ่	๖๓๓๖๗๑	๒๑๕๕๙๔๒	น้ำผิวดิน	ใช้ได้	

๖. ระบบเศรษฐกิจ

๖.๑. การเกษตร

ประชาชนในเขตตำบลเชียงบาน ร้อยละ ๗๐ ประกอบอาชีพเกษตรกรรม ผลผลิตทางการเกษตรที่สำคัญ ได้แก่ ข้าว มันสำปะหลัง มันแกว ลำไย

รายงานผู้ปลูกข้าวปี ๒๕๕๙/๒๕๖๐

หมู่ที่	ครัวเรือนเกษตรกร	เนื้อที่เพาะปลูก	เนื้อที่เก็บเกี่ยว
๑	๖๗	๖๗๗.๕๐	๖๗๗.๕๐
๒	๔๓	๓๔๕.๑๘	๓๔๕.๑๘
๓	๑๕	๖๔.๐๐	๖๔.๐๐
๔	๑๐๕	๑,๐๔๑.๑๖	๑,๐๔๑.๑๖
๕	๔๓	๓๐๖.๕๐	๓๐๖.๕๐
๖	๑๙	๑๔๑.๕๐	๑๔๑.๕๐
๗	๔๓	๓๕๐.๐๐	๓๕๐.๐๐
๘	๒๑	๑๖๙.๕๐	๑๖๙.๕๐
๙	๑๐	๖๘.๗๕	๖๘.๗๕
๑๐	๒๐	๑๔๗.๐๐	๑๔๗.๐๐
๑๑	๑๕	๑๐๕.๐๐	๑๐๕.๐๐
รวม	๓๖๘	๓,๕๑๖.๐๙	๓,๕๑๖.๐๙

รายงานผู้ปลูกข้าวโพดเลี้ยงสัตว์

หมู่ที่	ครัวเรือนเกษตรกร	เนื้อที่เพาะปลูก	เนื้อที่เก็บเกี่ยว
๑	๔๔	๗๔๘.๕๕	๗๔๘.๕๕
๒	๕	๔๑.๐๐	๔๑.๐๐
๔	๒	๒๘.๗๕	๒๘.๗๕
๕	๒	๗.๗๕	๗.๗๕
๗	๓	๑๖.๒๕	๑๖.๒๕
๘	๑๘	๑๗๒.๒๕	๑๗๒.๒๕
๑๑	๔	๑๓.๒๕	๑๓.๒๕
รวม	๖๖	๑,๐๒๗.๘๐	๑,๐๒๗.๘๐

รายงานผู้ปลูกมันสำปะหลังโรงงาน

หมู่ที่	ครัวเรือนเกษตรกร	เนื้อที่เพาะปลูก	เนื้อที่เก็บเกี่ยว
๑	๒๑	๒๔๔.๓๐	๒๔๔.๓๐
๒	๓	๒๒.๗๖	๒๒.๗๖
๔	๑	๔๖.๐๐	๔๖.๐๐
๗	๑	๒.๐๐	๒.๐๐
๘	๑๑	๑๑๙.๓๙	๑๑๙.๓๙
รวม	๓๑	๔๓๕.๔๕	๔๓๕.๔๕

รายงานผู้ปลูกปาล์มน้ำมัน

หมู่ที่	ครัวเรือนเกษตรกร	เนื้อที่เพาะปลูก	เนื้อที่เก็บเกี่ยว
๑	๒	๑๐.๐๐	๑๐.๐๐
๒	๕	๔๒.๒๐	๔๒.๒๐
๔	๑	๘.๕๐	๘.๕๐
๗	๑	๑๐.๓๖	๑๐.๓๖
๘	๑	๔๕.๐๐	๔๕.๐๐
รวม	๑๐	๑๑๖.๐๖	๑๑๖.๐๖

รายงานผู้ปลูกยางพารา

หมู่ที่	ครัวเรือนเกษตรกร	เนื้อที่เพาะปลูก	เนื้อที่เก็บเกี่ยว
๑	๔๒	๖๕๕.๙๗	๓๗๒.๗๐
๒	๑๒	๑๖๙.๖๙	๑๔๑.๔๔
๔	๑๕	๑๖๑.๕๐	๘๗.๕๐
๕	๑	๕.๐๐	๐.๐๐
๖	๑	๒.๗๕	๒.๗๕
๗	๙	๗๔.๐๔	๕๕.๒๙
๘	๔๑	๔๓๔.๘๐	๑๘๐.๓๑
๑๑	๑	๒.๘๓	๐.๐๐
รวม	๑๑๕	๑,๕๐๖.๕๘	๘๓๙.๙๙

รายงานผู้ปลูกลำไย

หมู่ที่	ครัวเรือนเกษตรกร	เนื้อที่เพาะปลูก	เนื้อที่เก็บเกี่ยว
๑	๑๑	๕๖.๒๒	๕๖.๒๒
๒	๗	๒๔.๕๒	๒๔.๕๒
๓	๕	๑๐.๕๓	๑๐.๕๓
๔	๑๕	๔๓.๘๘	๔๓.๘๘
๕	๔๔	๑๖๒.๓๐	๑๖๒.๓๐
๖	๑๑	๔๒.๓๒	๔๒.๓๒
๗	๒๐	๖๕.๑๖	๖๕.๑๖
๘	๖	๑๐๐.๓๘	๑๐๐.๓๘
๙	๕	๑๕.๒๒	๑๕.๒๒
๑๐	๖	๑๗.๓๕	๑๗.๓๕
๑๑	๒๒	๕๖.๒๙	๕๖.๒๙
รวม	๑๓๙	๕๙๔.๑๗	๕๙๔.๑๗

๖.๒ การปลูกลำไย ข้อมูลการปลูกลำไยของอำเภอเชียงคำ

ที่	สัตว์เลี้ยง	จำนวนที่เลี้ยง	หมายเหตุ
๑.	โคเนื้อ-โคนม	๑๕๙	
๒.	กระบือ	๒๐๒	
๓.	สุกร	๐	
๔.	ไก่	๑๙,๔๓๓	
๕.	เป็ด	๔๗๑	
๖.	แพะ	๖	
๗.	แกะ	๐	
รวม		๒๔๓,๑๐๙	

๖.๓. การบริการ

- ศูนย์ฮ่อมฮักชุมชนตำบลเชียงบาน	จำนวน ๑ แห่ง
- มีป้อมตำรวจสถานีตำรวจภูธรเชียงคำ (หน่วยบริการประชาชน)	จำนวน ๑ แห่ง
- โรงแรม , รีสอร์ท	จำนวน ๖ แห่ง
- ปั๊มน้ำมัน	จำนวน ๓ แห่ง
- ตลาดสด	จำนวน ๑ แห่ง
- โรงงานอุตสาหกรรม	จำนวน ๑ แห่ง
- โรงเรียน	จำนวน ๖ แห่ง
- ตลาดนัดโค,กระบือ	จำนวน ๑ แห่ง

๖.๔ การท่องเที่ยว

๖.๔.๑ สถานที่ท่องเที่ยว ตำบลเชียงบาน

- พระพุทธสิหิงค์ศากยมุนี บ้านแพทยบุญเรือง หมู่ที่ ๙
- พระเจ้าทันใจ วัดบ้านเชียงบาน บ้านเชียงบาน หมู่ที่ ๑๐
- อนุสรณ์ผู้เสียสละ พลเรือน ตำรวจ ทหาร ๒๓๒๔
- อนุสาวรีย์เจ้าพ่อพญาช้างเผือก บ้านเชียงคาน หมู่ที่ ๗
- ศาลเจ้าพ่ออาญาตัว บ้านแพทยบุญเรือง หมู่ที่ ๙
- อนุสาวรีย์เจ้าหลวงเมืองลำ บ้านฝางแวน หมู่ที่ ๑๑
- ศูนย์บริการนักท่องเที่ยวตำบลเชียงบาน หมู่ที่ ๙
- ศูนย์โฮมท๊อป โรงทอผ้า (ผ้าทอไทลื้อ) บ้านทุ่งมอก หมู่ที่ ๒
- ฝ่ายลำน้ำแวน บ้านสบแวน หมู่ที่ ๘
- ฝ่ายวังผาเหนือ บ้านเชียงคาน หมู่ที่ ๗
- ฝ่ายปู่-ย่า บ้านทุ่งมอก หมู่ที่ ๒
- บ้านไทลื้อ ศาลเจ้าหลวงเมืองลำ บ้านแวนวัฒนา หมู่ที่ ๕
- บ้านไทลื้อ ศาลเจ้าพ่อพญาคำแดง บ้านแพด หมู่ที่ ๖
- บ้านไทลื้อ ศาลเจ้าพ่อพญาคำ บ้านทุ่งมอก หมู่ที่ ๒

๖.๔.๒ กลุ่มอาชีพ

- กลุ่มผู้สูงอายุตำบลเชียงบานเลี้ยงไก่ไข่
- กลุ่มแม่บ้านวิสาหกิจชุมชนข้าวแคบสมุนไพร หมู่ที่ ๔
- กลุ่มขับลื้อบ้านแพด หมู่ที่ ๖
- กลุ่มไก่ต่อไก่ตั้ง
- กลุ่มเลี้ยงผึ้งโก่น
- นวดแผนไทย (ศูนย์ฮ่อมฮักตำบลเชียงบาน)
- กลุ่มวิสาหกิจชุมชนบ้านเชียงบาน
- ศูนย์ทอผ้าบ้านทุ่งมอก หมู่ที่ ๒
- กลุ่มทอผ้าบ้านฝางแวน หมู่ที่ ๑๑
- ศูนย์ทอผ้าบ้านแวนวัฒนา หมู่ที่ ๕
- กลุ่มวิสาหกิจชุมชนกลุ่มเกษตรกรผลิตลำไยนอกฤดู

๗. ศาสนา ประเพณี วัฒนธรรม

๗.๑. การนับถือศาสนา

ประชาชนส่วนใหญ่ในพื้นที่ นับถือศาสนาพุทธ ยกเว้น หมู่ ๘ บ้านสบแวน เป็นชุมชนที่นับถือศาสนาคริสต์

๗.๒. ประเพณีและงานประจำปี

- ประเพณีวันสงกรานต์
- ประเพณีแห่เทียนจำนำพรรษา
- ประเพณีลอยกระทง
- ประเพณีบายศรีสู่ขวัญ
- ประเพณีเลี้ยงผีปู่ย่า
- ประเพณีบวงสรวงศาลเจ้าประจำหมู่บ้าน
- ประเพณีสงเคราะห์บ้าน
- ประเพณีสมโภชน์องค์พระเจดีย์ศรีเชียงบาน
- ประเพณีสมโภชน์องค์พระพุทธสิหิงค์ศากยมนี ตำบลเชียงบาน
- งานอนุสรณ์ผู้เสียสละ พทท. ๒๕๒๓

๗.๓ ภูมิปัญญาท้องถิ่น ภาษาถิ่น

ภูมิปัญญาท้องถิ่น ประชาชนในเขตองค์การบริหารส่วนตำบลได้อนุรักษ์ภูมิปัญญาท้องถิ่น ได้แก่ ตีกลองสะบัดชัย ขับล้อ ดนตรีไทย ทอผ้าไทลื้อ ทำเครื่องจักสาร

ภาษาถิ่น เป็นตำบลที่รวมหลากหลายเชื้อชาติ ศาสนา จึงทำให้มีภาษาถิ่นหลายภาษา อาทิเช่น ภาษาลื้อ ภาษาอีสาน ภาษาเหนือ

๗.๔ สินค้าพื้นเมืองและของที่ระลึก

ศูนย์โอท็อปตำบลเชียงบาน ตั้งอยู่ที่ หมู่ที่ ๒ บ้านทุ่งมอก ตำบลเชียงบาน เป็นศูนย์ทอผ้าไทลื้อที่ได้รับรางวัลศูนย์โอท็อป ระดับ ๕ ดาว จำหน่ายสินค้าพื้นเมืองผ้าทอไทลื้อ ทั้งเสื้อผ้า กระเป๋า เสื้อผ้าสำเร็จรูป และที่นำไปแปรรูปเป็นของใช้ในชีวิตประจำวันต่าง ๆ และยังมีกลุ่มต่าง ๆ อีกดังต่อไปนี้

- ข้าวแคบหน้าตาดี บ้านเชียงบาน หมู่ที่ ๔
- ลำไยอบโบราณ บ้านฝิ่งแวน หมู่ที่ ๑๑
- ผ้าทอไทลื้อ บ้านฝิ่งแวน หมู่ที่ ๑๑
- ผ้าทอไทลื้อ บ้านแวนวัฒนา หมู่ที่ ๕
- น้ำผึ้งโก้น บ้านฝิ่งแวน หมู่ที่ ๑๑
- ถั่วเน่าแผ่น แม่อรุณ บ้านแพด หมู่ที่ ๖
- ข้าวปลอดสารพอสสมบูรณ์ บ้านเชียงบาน หมู่ที่ ๓
- ปุ๋ยมูลไส้เดือนดิน บ้านฝิ่งแวน หมู่ที่ ๑๑

๘. ทรัพยากรธรรมชาติ

๘.๑ น้ำ

มีแหล่งน้ำธรรมชาติที่สำคัญ จำนวน ๔ แหล่ง ทั้ง ๔ แหล่งเป็นแหล่งน้ำที่เกิดขึ้นตามธรรมชาติ เพื่อใช้ในการอุปโภค-บริโภคของประชาชน ได้แก่

- ลำน้ำแฉวน
- ลำน้ำเหมืองแดง
- ลำห้วยผาฮาว
- ลำเหมืองร่องเขียว

โดยมีลำน้ำแฉวนเป็นลำน้ำสายหลักที่ใช้ในการอุปโภค-บริโภค เป็นแหล่งน้ำดิบที่นำมาใช้ในระบบประปาหมู่บ้านในพื้นที่ตำบลเป็นส่วนใหญ่ ส่วนลำน้ำเหมืองแดง ลำห้วยผาฮาว และลำเหมืองร่องเขียวนั้น ส่วนใหญ่ใช้ในการเกษตรกรรม ทั้งนี้แหล่งน้ำที่นำมาใช้กับระบบประปาในพื้นที่ตำบลเป็นส่วนมาก ดังต่อไปนี้

๑. หมู่ที่ ๑ บ้านปางวัว

- แม่น้ำ จำนวน ๑ สาย
- ลำห้วย จำนวน ๒ ห้วย
- กุด (หลงน้ำ) จำนวน ๑ สาย
- ฝาย จำนวน ๕ ฝาย
- สระเก็บน้ำ จำนวน ๑ สระ
- บ่อบาดาล จำนวน ๒ บ่อ

๒. หมู่ที่ ๒ บ้านทุ่งมอก

- แม่น้ำ จำนวน ๑ สาย
- ลำคลอง (เหมือง) จำนวน ๑ สาย
- ฝาย จำนวน ๔ ฝาย
- บ่อบาดาล จำนวน ๓ บ่อ
- ประปาผิวดิน จำนวน ๑ แห่ง

๓. หมู่ที่ ๓ บ้านเชียงบาน

- แม่น้ำ จำนวน ๑ สาย
- ลำคลอง (เหมือง) จำนวน ๑ สาย
- ประปาผิวดิน จำนวน ๑ แห่ง

๔. หมู่ที่ ๔ บ้านเชียงบาน

- แม่น้ำ จำนวน ๑ สาย
- ลำห้วย จำนวน ๑ สาย
- ลำคลอง (เหมือง) จำนวน ๒ สาย
- ฝาย จำนวน ๕ ฝาย
- บ่อบาดาล จำนวน ๑ บ่อ
- บ่อน้ำตื้น จำนวน ๑ บ่อ
- ประปาบาดาล จำนวน ๒ แห่ง

๕. หมู่ที่ ๕ บ้านแวนวัฒนา

- สระเก็บน้ำ จำนวน ๑ สระ
- บ่อน้ำตื้น จำนวน ๑ บ่อ
- ฝาย จำนวน ๓ ฝาย

- ประปาบาดาล จำนวน ๑ แห่ง
- ๖. หมู่ที่ ๖ บ้านแพด**
 - แม่น้ำ จำนวน ๑ สาย
 - บ่อน้ำตื้น จำนวน ๒ บ่อ
 - บ่อน้ำตื้น จำนวน ๑ บ่อ
 - ประปาบาดาล จำนวน ๑ แห่ง
- ๗. หมู่ที่ ๗ บ้านเชียงคาน**
 - แม่น้ำ จำนวน ๑ สาย
 - ฝาย จำนวน ๑ ฝาย
 - บ่อบาดาล จำนวน ๒ บ่อ
 - ประปาบาดาล จำนวน ๑ แห่ง
- ๘. หมู่ที่ ๘ บ้านสบแวน**
 - แม่น้ำ จำนวน ๑ สาย
 - ลำห้วย จำนวน ๑ สาย
 - ฝาย จำนวน ๑ ฝาย
 - สระเก็บน้ำ จำนวน ๑ แห่ง
 - บ่อบาดาล จำนวน ๔ บ่อ
 - ประปาฝิวดิน(ชำรุด) จำนวน ๑ แห่ง
- ๙. หมู่ที่ ๙ บ้านแพทย์บุญเรือง**
 - แม่น้ำ จำนวน ๑ สาย
 - ลำคลอง (เหมือง) จำนวน ๑ สาย
 - สระเก็บน้ำ จำนวน ๑ สระ
 - ประปาบาดาล จำนวน ๑ แห่ง
 - บ่อบาดาล จำนวน ๓ บ่อ
- ๑๐. หมู่ที่ ๑๐ บ้านเชียงบาน**
 - แม่น้ำ จำนวน ๑ สาย
 - ลำห้วย จำนวน ๑ สาย
 - ลำคลอง (เหมือง) จำนวน ๖ สาย
 - ฝาย จำนวน ๕ ฝาย
 - บ่อบาดาล จำนวน ๑ บ่อ
 - ประปาฝิวดิน จำนวน ๑ แห่ง
- ๑๑. หมู่ที่ ๑๑ บ้านฝั่งแวน**
 - แม่น้ำ จำนวน ๑ สาย
 - ลำห้วย จำนวน ๑ สาย
 - ฝาย จำนวน ๔ ฝาย
 - บ่อบาดาล จำนวน ๑ บ่อ

๘.๒ ป่าไม้

เป็นพื้นที่ตำบลเชียงบาน ป่าไม้ไม่มีมากนักแต่จะมีพื้นที่ป่าที่มีลักษณะเป็นป่าชุมชน ของหมู่บ้าน ที่หมู่บ้านคูแลรักษา และมีป่าแพะยาวอยู่ในพื้นที่ บ้านเชียงบานหมู่ที่ ๓ บ้านเชียงบานหมู่ที่ ๔ และบ้านเชียงคาน หมู่ที่ ๗ มีเนื้อที่ประมาณ ๑๒๕ ไร่ ๙๓ ตารางวา อยู่ในความดูแลรักษาของกระทรวงมหาดไทย

๘.๓ ภูเขา

พื้นที่ตำบลเชียงบานไม่มีภูเขา

๘.๔ ทรัพยากรธรรมชาติที่สำคัญขององค์กรปกครองส่วนท้องถิ่น

ในพื้นที่ขององค์การบริหารส่วนตำบลเชียงบาน เป็นพื้นที่กึ่งเมืองกึ่งชนบท มีทั้งพื้นที่เพาะปลูก พื้นที่ที่อยู่อาศัย สถานประกอบการ ร้านค้า สาธารณูปโภคต่าง ๆ ทรัพยากรธรรมชาติในพื้นที่ ได้แก่ ดิน น้ำ ต้นไม้ อากาศที่ไม่มีมลพิษ ซึ่งในสภาพปัจจุบันค่อนข้างจะสมบูรณ์

บทที่ ๒

การประเมินสถานการณ์ ศักยภาพแหล่งน้ำของตำบลเชียงบาน อำเภอเชียงคำ จังหวัดพะเยา

๒.๑ การประเมินสถานการณ์สภาพแหล่งน้ำทั่วไป

๒.๑.๑ กลุ่มน้ำหลัก กลุ่มน้ำย่อย แม่น้ำลำธาร และแหล่งน้ำอื่น ๆ

ลักษณะของแหล่งน้ำในพื้นที่ตำบลเชียงบาน เป็นลักษณะแหล่งน้ำธรรมชาติ ตั้งอยู่ในกลุ่มน้ำหลัก โขงเหนือ ในกลุ่มน้ำสาขา น้ำแม่ลาว มีการไหลของน้ำตลอดปี โดยมีแหล่งน้ำที่สำคัญ จำนวน ๑๒ แห่ง โดยเป็นแหล่งน้ำที่เกิดขึ้นตามธรรมชาติ และใช้สำหรับอุปโภคและบริโภคของประชาชนในพื้นที่ และใช้ประโยชน์สำหรับการเกษตร อันประกอบด้วย

๑. **ลำน้ำแวน** มีความยาวของแม่น้ำ ๑,๒๘๖ เมตร มีความกว้างของลำน้ำโดยเฉลี่ย ๒๐ เมตร มีความลึกของลำน้ำ โดยเฉลี่ย ๓ เมตร

๒. **คลองน้ำหลง** มีความยาวของแม่น้ำ ๑,๓๖๔ เมตร มีความกว้างของลำน้ำโดยเฉลี่ย ๑๐ เมตร มีความลึกของลำน้ำ โดยเฉลี่ย ๑ เมตร

๓. **คลองเขี้ยว** มีความยาวของแม่น้ำ ๑,๒๐๐ เมตร มีความกว้างของลำน้ำโดยเฉลี่ย ๑๕ เมตร มีความลึกของลำน้ำ โดยเฉลี่ย ๑ เมตร

๔. **ลำน้ำเหมืองแพะ** มีความยาวของแม่น้ำ ๙๙๐ เมตร มีความกว้างของลำน้ำโดยเฉลี่ย ๖ เมตร มีความลึกของลำน้ำ โดยเฉลี่ย ๑ เมตร

๕. **ลำเหมืองกลาง** มีความยาวของแม่น้ำ ๑,๒๐๐ เมตร มีความกว้างของลำน้ำโดยเฉลี่ย ๖ เมตร มีความลึกของลำน้ำ โดยเฉลี่ย ๑ เมตร

๖. **คลองส่งน้ำ** มีความยาวของแม่น้ำ ๑,๑๐๐ เมตร มีความกว้างของลำน้ำโดยเฉลี่ย ๖ เมตร มีความลึกของลำน้ำ โดยเฉลี่ย ๑ เมตร

๗. **คลองส่งน้ำร่องโบสถ์** มีความยาวของแม่น้ำ ๑,๐๑๐ เมตร มีความกว้างของลำน้ำโดยเฉลี่ย ๖ เมตร มีความลึกของลำน้ำ โดยเฉลี่ย ๑ เมตร

๘. **ลำเหมืองทุ่งนาใหม่** มีความยาวของแม่น้ำ ๑,๘๖๕ เมตร มีความกว้างของลำน้ำโดยเฉลี่ย ๖ เมตร มีความลึกของลำน้ำ โดยเฉลี่ย ๑ เมตร

๙. **ลำเหมืองบอน** มีความยาวของแม่น้ำ ๑,๒๓๕ เมตร มีความกว้างของลำน้ำโดยเฉลี่ย ๖ เมตร มีความลึกของลำน้ำ โดยเฉลี่ย ๑ เมตร

๑๐. **ร่องน้ำทิศตะวันออก ม.๖** มีความยาวของแม่น้ำ ๙๕๐ เมตร มีความกว้างของลำน้ำโดยเฉลี่ย ๖ เมตร มีความลึกของลำน้ำ โดยเฉลี่ย ๑ เมตร

๑๑. รางส่งน้ำเหมืองทุ่งลำ มีความยาวของแม่น้ำ ๑,๔๕๐ เมตร มีความกว้างของลำน้ำโดยเฉลี่ย ๖ เมตร มีความลึกของลำน้ำ โดยเฉลี่ย ๑ เมตร

๑๒. ลำห้วยผาขาว มีความยาวของแม่น้ำ ๑,๐๒๕ เมตร มีความกว้างของลำน้ำโดยเฉลี่ย ๖ เมตร มีความลึกของลำน้ำ โดยเฉลี่ย ๑ เมตร

โดยมีลำน้ำแวนเป็นลำน้ำสายหลักที่ใช้ในการอุปโภค บริโภค เป็นแหล่งน้ำดิบที่นำมาใช้ในระบบประปาหมู่บ้านในพื้นที่ตำบลเป็นส่วนใหญ่ ส่วนลำน้ำเหมืองแดง ลำห้วยผาขาว และลำเหมืองร่องเขียว ส่วนใหญ่ใช้ประโยชน์ในด้านการเกษตร ทั้งนี้แหล่งน้ำที่นำมาใช้กับระบบประปา นำมาใช้ประโยชน์ในพื้นที่ตำบลเป็นส่วนใหญ่

แหล่งกักน้ำผิวดิน โดยส่วนใหญ่จะเป็นสระน้ำที่ทางหมู่บ้านได้ดำเนินการขุด เพื่อใช้สำหรับเก็บกักน้ำ และมีสาธารณขนาดเล็กจากพื้นที่ธรรมชาติ โดยมีแหล่งเก็บกักน้ำที่สำคัญและสามารถใช้ประโยชน์ในด้านการเกษตร การอนุรักษ์พันธุ์สัตว์น้ำ ดังนี้

๑. สระน้ำเมืองใจ บ้านบางวัว ตั้งอยู่บ้านปางวัว หมู่ที่ ๑ มีขนาดกว้าง ๔๐ เมตร ยาว ๔๐ เมตร ความลึกโดยเฉลี่ย ๓ เมตร

๒. สระน้ำสาธารณะหมู่บ้านใหม่สันกลาง ตั้งอยู่บ้านเชียงบาน หมู่ที่ ๔ มีขนาดกว้าง ๒๐ เมตร ยาว ๔๐ เมตร ความลึกโดยเฉลี่ย ๓ เมตร

๓. สระน้ำขนาดใหญ่ บ้านแวนพัฒนา ตั้งอยู่บ้านแวนพัฒนา หมู่ที่ ๕ มีขนาดกว้าง ๓๔ เมตร ยาว ๕๐ เมตร ความลึกโดยเฉลี่ย ๓ เมตร

๔. สระน้ำดอนน้ำหลง ตั้งอยู่บ้านเชียงบาน หมู่ที่ ๑๐ มีขนาดกว้าง ๑๖ เมตร ยาว ๙๘ เมตร ความลึกโดยเฉลี่ย ๓ เมตร

๒.๑.๒ สภาพปัญหาด้านแหล่งน้ำที่ยังคงอยู่

แหล่งน้ำในพื้นที่ตำบลเชียงบาน ด้วยลักษณะในด้านแหล่งกำเนิด ลักษณะของแหล่งน้ำ ระบบชลประทาน ตลอดจนการบริหารจัดการน้ำ ส่งผลกระทบต่อปัญหาด้านแหล่งน้ำในลักษณะที่คงอยู่นั้น จะมีลักษณะสภาพปัญหา ดังนี้

ปัญหาภัยแล้งในพื้นที่ตำบลเชียงบาน โดยจะเกิดขึ้นในช่วงฤดูร้อน ในช่วงตั้งแต่ เดือนกุมภาพันธ์ - เดือนพฤษภาคม ของทุกปี และเป็นลักษณะประจำทุกปี โดยมีลักษณะครอบคลุมทั้งตำบลเชียงบาน โดยมีสาเหตุหลักที่ทำให้เกิดปัญหาดังกล่าวนั้นได้แก่ระบบเก็บกักน้ำ ระบบชลประทานในแง่ของการลำคลอง ลำเหมืองที่ตื้นเขิน การทำบ่อน้ำ สระน้ำเพื่อรองรับจากแหล่งน้ำหลักในตำบลยังไม่มีประสิทธิภาพ โดยมีพื้นที่ที่เป็นพื้นที่ซ้ำซากได้แก่ บ้านสบแวน หมู่ที่ ๘ โดยได้รับผลกระทบ ในช่วงเดือน มี.ค. - เม.ย. ส่งผลกระทบในด้านการเกษตรในเรื่องการใช้ประโยชน์จากแหล่งน้ำ



ภาพแผนที่ แสดงพื้นที่น้ำแล้ง ตำบลเชียงบาน

ปัญหาน้ำท่วม น้ำหลาก อันเกิดจากแหล่งน้ำ โดยจะเกิดขึ้นในช่วงฤดูฝน ตั้งแต่เดือนมิถุนายน – เดือนตุลาคมของทุกปีและเป็นลักษณะประจำทุกปี โดยมีพื้นที่ที่ได้รับผลกระทบส่วนใหญ่พื้นที่ติดหรือใกล้เคียงแหล่งน้ำหลัก โดยมีสาเหตุหลักที่ทำให้เกิดปัญหาดังกล่าว ได้แก่ มีพื้นที่ที่เป็นพื้นที่น้ำท่วม น้ำหลากซ้ำซาก ได้แก่ บ้านเชียงบาน หมู่ที่ ๓ บ้านเชียงบาน หมู่ที่ ๔ บ้านแพด หมู่ที่ ๖ และบ้านเชียงบาน หมู่ที่ ๑๐ โดยได้รับผลกระทบในช่วงเดือนกรกฎาคม-ตุลาคม ส่งผลกระทบในด้านการเกษตรในเรื่องการใช้ประโยชน์จากแหล่งน้ำ ได้แก่

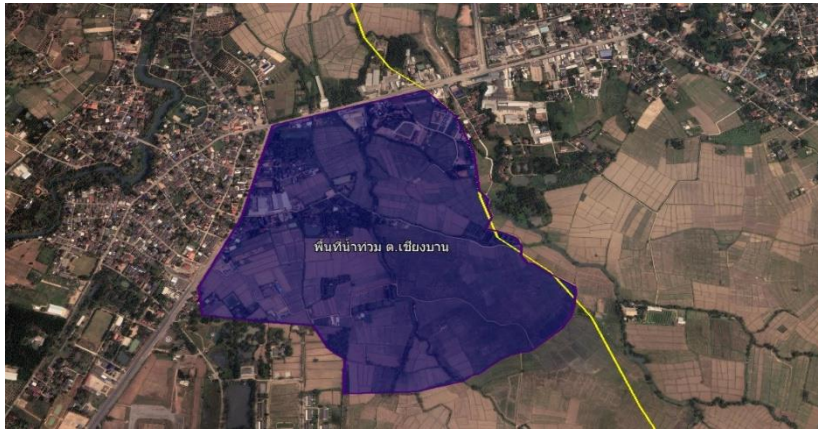

ภาพแผนที่ แสดงพื้นที่น้ำท่วม ตำบลเชียงบาน

ปัญหาด้านอาคารชลศาสตร์ที่ชำรุด โดยลักษณะทั่วไปของอาคารชลศาสตร์ในแง่ของฝายชะลอน้ำ ฝายน้ำล้น ฝายกั้นน้ำโดยจะมีลักษณะชำรุดเป็นส่วนใหญ่ โดยอาคารชลศาสตร์ในพื้นที่ตำบลจากแหล่งน้ำ จำนวน ๗๗ แห่ง และชำรุด จำนวน ๗๗ แห่ง โดยมีแนวทางที่ต้องดำเนินการด้วยการซ่อมแซม ฟื้นฟู ส่งผลกระทบต่อการใช้ประโยชน์จากการกักเก็บน้ำ การระบายน้ำ การกั้นน้ำไปยังลำเหมือง รางระบายน้ำ ทั้งในช่วงฤดูแล้งและฤดูฝน

๒.๒ โครงการพัฒนาแหล่งน้ำที่เคยทำได้

องค์การบริหารส่วนตำบลเชียงบานและหน่วยงานที่เกี่ยวข้องในการได้รับการสนับสนุนงบประมาณมาเพื่อปรับปรุงซ่อมแซม พัฒนาแหล่งน้ำ โดยลักษณะของการพัฒนาแหล่งน้ำนั้นได้รับงบประมาณเพื่อดำเนินการจากองค์การบริหารส่วนตำบลเชียงบาน งบประมาณจากส่วนภูมิภาค และส่วนกลาง ในส่วนที่เกี่ยวข้องในพัฒนาในพื้นที่ของตำบลนั้นจะเป็นพัฒนาในเรื่องการสร้างแหล่งกักเก็บน้ำ การพัฒนารางส่งน้ำ รางระบายน้ำ คลองส่งน้ำแบบคอนกรีตเสริมเหล็ก การก่อสร้าง ปรับปรุงฝายชะลอน้ำ ฝายน้ำล้น การขุดลอกคลอง สระน้ำ ลำเหมือง การก่อสร้าง ปรับปรุงแนวตลิ่งเพื่อป้องกันการพังทลายของดิน โดยการดำเนินการพัฒนาแหล่งน้ำที่เคยดำเนินการมานั้น ประกอบด้วย

- | | |
|--|--------------|
| ๑. การก่อสร้างฝายกั้นน้ำด้วยกระสอบทราย | จำนวน ๔ แห่ง |
| ๒. การก่อสร้างฝายเพื่อทดน้ำชะลอน้ำและกักเก็บน้ำ | จำนวน - แห่ง |
| ๓. การขุดลอกลำเหมืองทางส่งน้ำ ที่ตื่นเงิน ตลอดจนการกำจัดวัชพืช | จำนวน ๗ แห่ง |
| ๔. การขุดลอกหนอง สระน้ำ เพื่อเก็บกักน้ำ | จำนวน ๒ แห่ง |

รวมทั้งสิ้นของการพัฒนาแหล่งน้ำ
แห่ง

จำนวน ๑๓

๒.๒.๑ การใช้น้ำและการบริหารจัดการ

๑. มีการจัดตั้งกลุ่มผู้ใช้น้ำ พร้อมแต่งตั้งคณะกรรมการเพื่อบริหารจัดการ จำนวน ๑๑ หมู่บ้าน
๒. มีการกำหนดกฎระเบียบการใช้น้ำ จำนวน ๑๑ หมู่บ้าน
๓. มีการดำเนินการพัฒนาแหล่งน้ำในระดับหมู่บ้าน มีการกำหนดผู้ดูแล มีการบูรณาการร่วมกับหน่วยงานอื่น
๔. มีการขอรับสนับสนุนงบประมาณมาเพื่อพัฒนาแหล่งน้ำของแต่ละหมู่บ้านมาโดยตลอด

๒.๒.๒ สิ่งที่จะต้องดำเนินการ

จากลักษณะของแหล่งน้ำภายในตำบล ลักษณะทางภูมิประเทศ ภูมิอากาศที่ก่อให้เกิดน้ำ ระดับน้ำ ที่นำไปสู่การใช้ประโยชน์จากแหล่งน้ำ อันเกี่ยวข้องกับผู้ใช้น้ำ ลักษณะการบริหารจัดการการใช้น้ำ ปัญหาของแหล่งน้ำ ทางองค์การบริหารส่วนตำบลเชียงบาน ได้สำรวจ วิเคราะห์ ภายใต้ลักษณะดังกล่าว ซึ่งสามารถสรุปการดำเนินการและการแก้ไขปัญหาให้มีการพัฒนาแหล่งน้ำให้เกิดความยั่งยืน โดยได้แยกเป็นประเด็นปัญหา

๒.๓ ศักยภาพแหล่งน้ำของตำบล

แหล่งน้ำในตำบลเชียงบานนั้น ประกอบด้วยเส้นทางน้ำ แหล่งเก็บกักน้ำผิวดิน อาคารชลศาสตร์ น้ำประปา และน้ำใต้ดิน ลักษณะส่วนใหญ่เกิดจากธรรมชาติ และที่ประชาชนร่วมมือในการก่อสร้าง เพื่อนำน้ำมาใช้ประโยชน์ในด้านการเกษตรกรรม อุตสาหกรรม การบริการ และใช้สำหรับอุปโภค บริโภคในครัวเรือน ซึ่งจากลักษณะของแหล่งน้ำนั้น เกิดความชำรุดจากภัยธรรมชาติและอายุการใช้งาน โดยประชาชนได้ทำการซ่อมแซมตามภูมิปัญญาและอุปกรณ์ที่หาได้ในชุมชน รวมถึงการของบประมาณสนับสนุนจากอปท. เพื่อให้แหล่งน้ำสามารถใช้งานได้ แต่ด้วยอุปกรณ์และเทคนิคการก่อสร้างปรับปรุง ทำให้โครงสร้างไม่แข็งแรงมั่นคง เกิดปัญหาให้

แหล่งน้ำ	ทั้งหมด	ประเภทแหล่งน้ำ/สถานะ								
		ธรรมชาติ			ถ่ายโอน			ส่วนราชการ		
		ทั้งหมด	ใช้ได้	ชำรุด	ทั้งหมด	ใช้ได้	ชำรุด	ทั้งหมด	ใช้ได้	ชำรุด
เส้นทางน้ำ	13	12	0	12	0	0	0	1	0	1
แหล่งเก็บกักน้ำผิวดิน	4	4	0	4	0	0	0	0	0	0
อาคารชลศาสตร์	77	69	0	69	0	0	0	8	0	8
น้ำประปา	11	0	0	0	0	0	0	11	10	1
น้ำใต้ดิน	11	0	0	0	0	0	0	11	10	1
รวม	116	85	0	85	0	0	0	31	20	11

จำเป็นต้องซ่อมแซมทุกปี จึงได้มีการสำรวจและแยกประเภทแหล่งน้ำในตำบลเชียงบาน เพื่อเตรียมการปรับปรุง ซ่อมแซมและก่อสร้างเพิ่มเติม เพื่อให้สามารถใช้งานได้ปกติและเพื่อแก้ไขปัญหาด้านแหล่งน้ำให้ประชาชนในพื้นที่ และเกิดประโยชน์สูงสุด

สรุปประเภทแหล่งน้ำในตำบลเชียงบาน โดยมีแหล่งน้ำทั้งหมด จำนวน ๑๑๖ แหล่งน้ำ แยกเป็น

๑. แหล่งน้ำธรรมชาติ	จำนวน ๘๕	แหล่งน้ำ
๒. แหล่งน้ำถ้ำยโอน	จำนวน -	แหล่งน้ำ
๓. แหล่งน้ำจากส่วนราชการ	จำนวน ๖๙	แหล่งน้ำ

สรุปสถานะแหล่งน้ำในการใช้ประโยชน์ จำนวน ๑๑๖ แหล่งน้ำ แยกเป็น

๑. ใช้การได้	จำนวน ๒๐	แหล่งน้ำ
๒. ขาด	จำนวน ๙๖	แหล่งน้ำ

๒.๔ แผนที่น้ำและแผนที่ตำบลเชียงบาน อำเภอเชียงคำ จังหวัดพะเยา

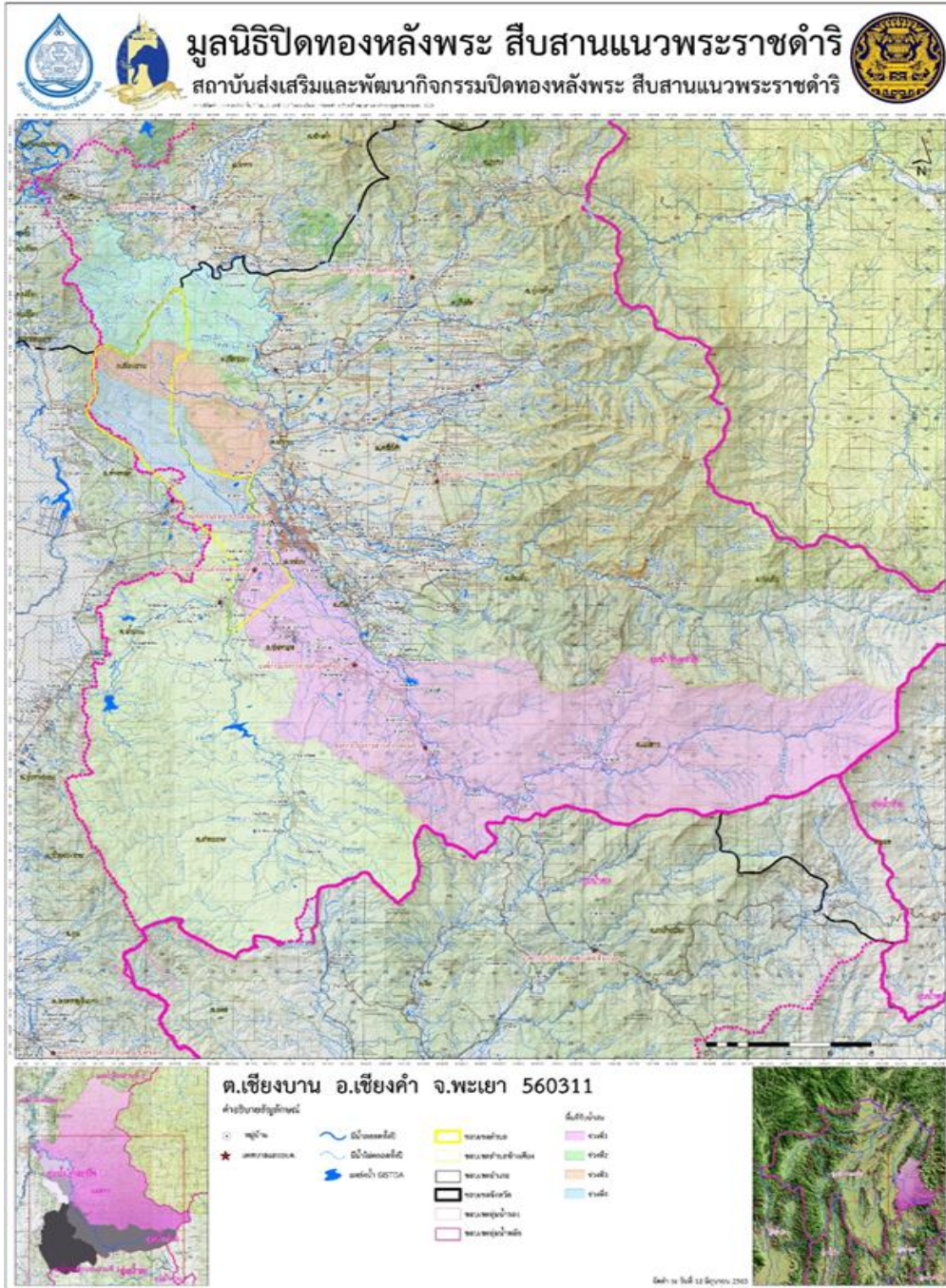

ภาพ

จัดการ
สมดุลงน้ำ

ตำบลเชียงบาน

ผลการจัดเก็บข้อมูลแผนที่น้ำ และการจัดทำสมดุลงน้ำ โดยใช้แบบฟอร์ม Checklist : CK๐๐๑ - CK๐๑๑ สามารถนำมาจัดการสมดุลงน้ำ ของตำบลเชียงบานได้ ดังนี้

- พื้นที่รับน้ำฝน ๔๘๓.๖๙ ตารางกิโลเมตร คิดเป็นปริมาณน้ำท่ารายปี เฉลี่ย ๓๐๕,๐๗๒,๙๕๖.๘ ลบ.ม./ปี
- ปริมาณการเก็บกักปริมาณน้ำท่าตำบลเชียงบาน สรุปได้ดังนี้
 - น้ำท่าเฉลี่ยรายได้ ๓๐๕,๐๗๒,๙๕๖.๘๐ ลบ.ม./ปี
 - ความจุเก็บกัก (อ่าง สระ หนอง) ๕๒๖,๐๒๕ ลบ.ม./ปี
 - ความจุเก็บกัก (ห้วย คลอง) ๒๐๕,๘๕๗.๗๐ ลบ.ม./ปี

- ความจุเก็บกักโดยรวม ๗๓๑,๘๘๒.๗๐ ลบ.ม./ปี

ปริมาณการเก็บกักคิดเป็นร้อยละ ๐.๒๔ ของปริมาณน้ำท่า

๓. ปริมาณความต้องการใช้น้ำในพื้นที่ตำบลเชียงบาน สรุปได้ดังนี้

- ประชากร	๕๓๔,๐๒๔	ลบ.ม./ปี
- ปศุสัตว์	๒,๖๕๗.๗๖	ลบ.ม./ปี
- การเกษตร	๓๒,๙๐๒,๒๒๐	ลบ.ม./ปี
- หน่วยงานราชการ/ธุรกิจ/บริการ	๒๕,๓๘๐	ลบ.ม./ปี
- ปริมาณความต้องการใช้น้ำโดยรวม	๓๓,๔๖๔,๒๘๑.๗๖	ลบ.ม./ปี

ปริมาณความต้องการใช้น้ำคิดเป็นร้อยละ ๑๑ ของปริมาณน้ำท่ารายปี

ปริมาณน้ำท่าโดยเฉลี่ย

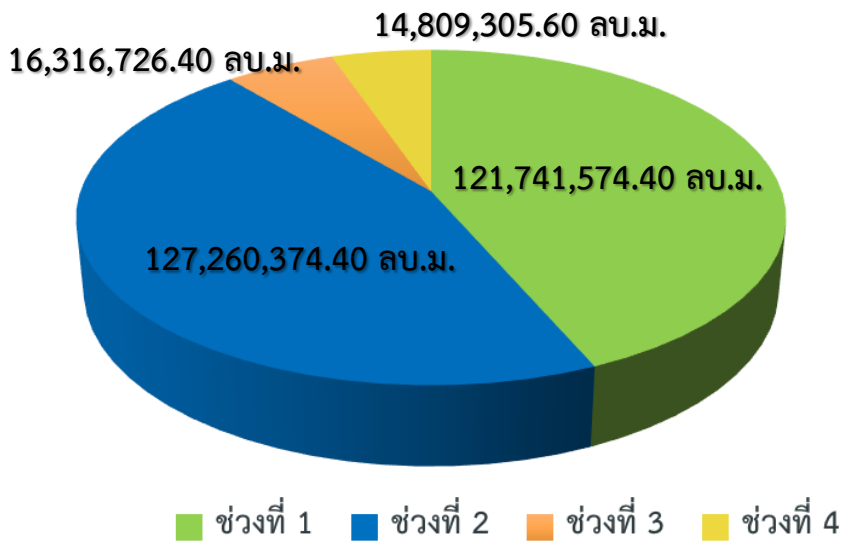



แผนที่แสดงแหล่งน้ำ ตำบลเชียงบาน อำเภอเชียงคำ จังหวัดพะเยา

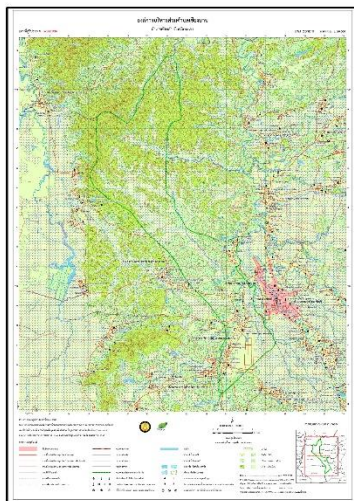
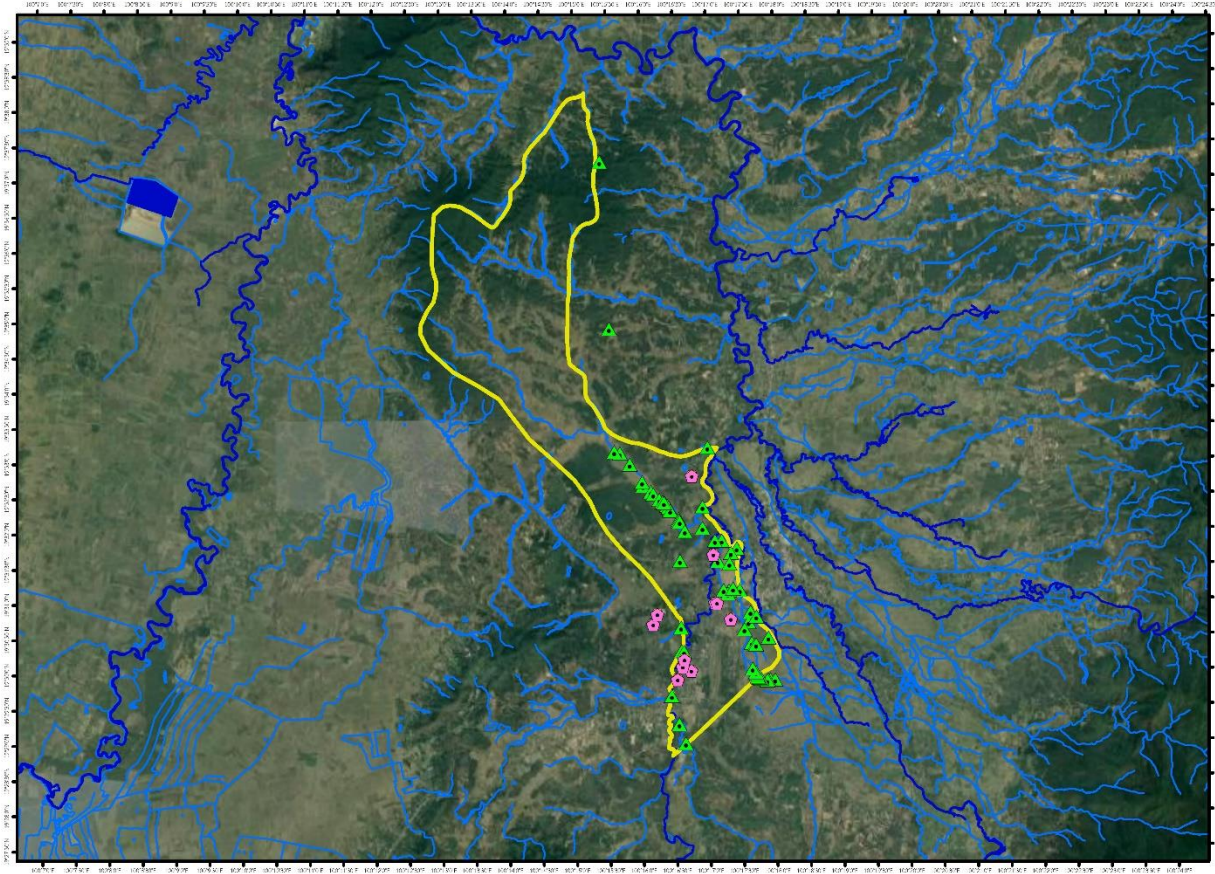

มาตราส่วน 1:150,000



0 1 2 4 6 8 กิโลเมตร

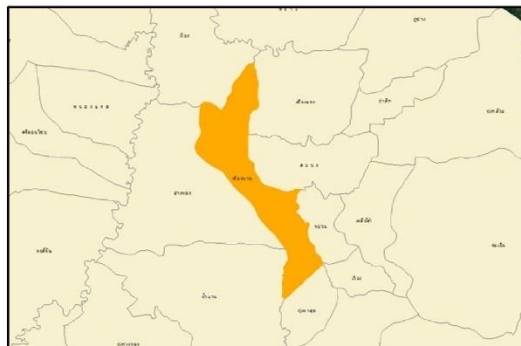

คำอธิบายสัญลักษณ์

-  น้ำประปา
-  น้ำบาดาล
-  อาคารชลศาสตร์
-  แม่น้ำสายหลัก
-  ลำเหมือง ลำคลอง
-  ขอบเขต ต.เชียงบาน



แผนที่แสดง พื้นที่น้ำท่วม น้ำแล้งซ้ำซาก ตำบลเชียงบาน อำเภอเชียงคำ จังหวัดพะเยา

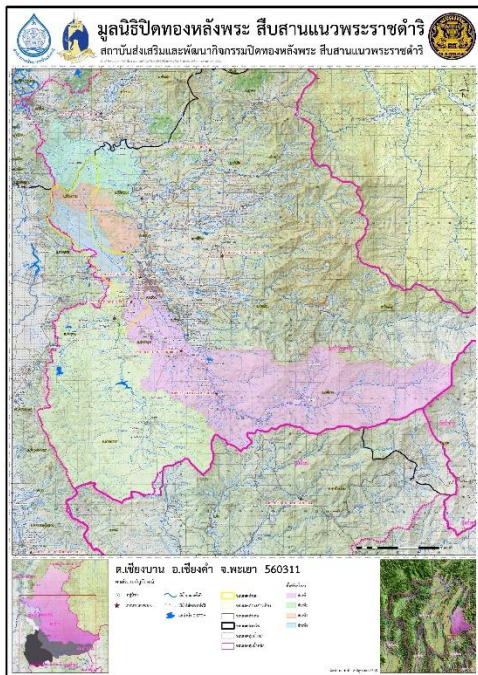
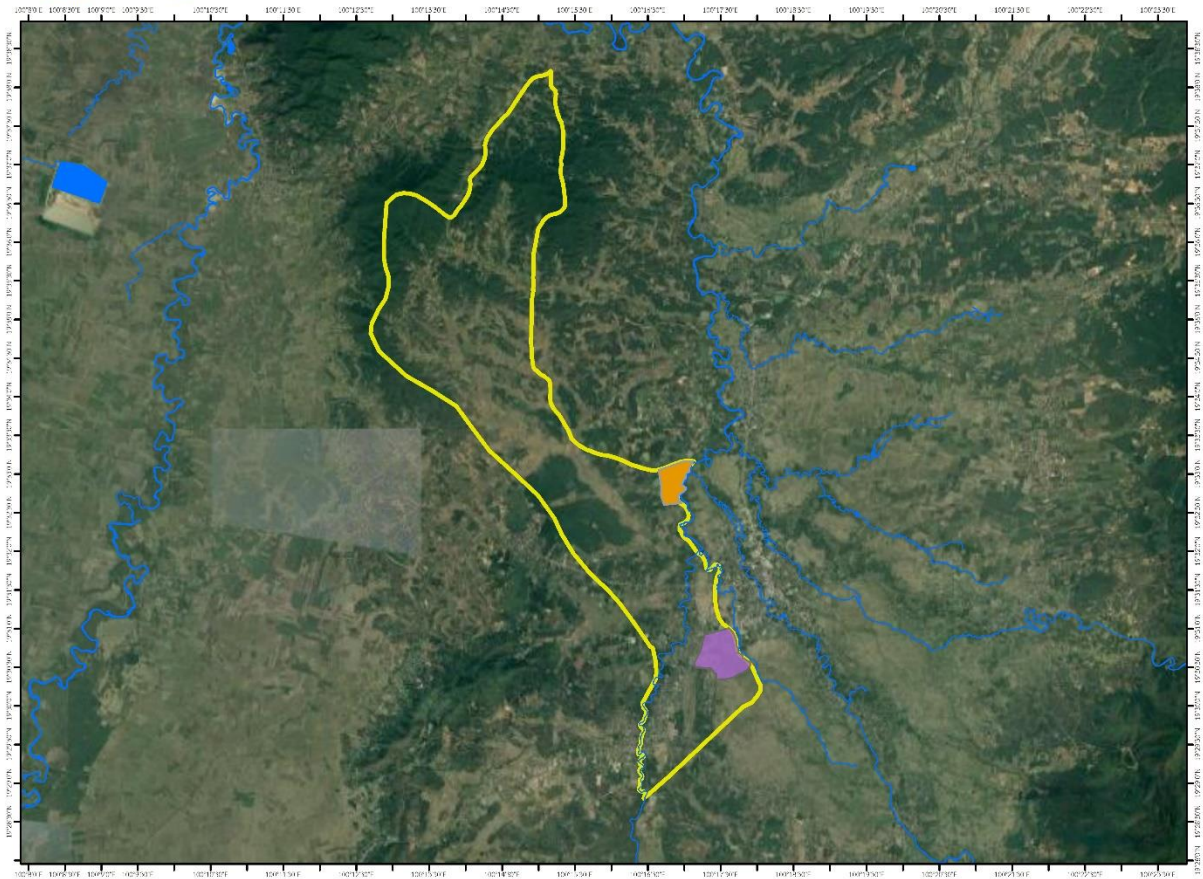

มาตราส่วน 1:150,000 0 1 2 4 6 8 กิโลเมตร

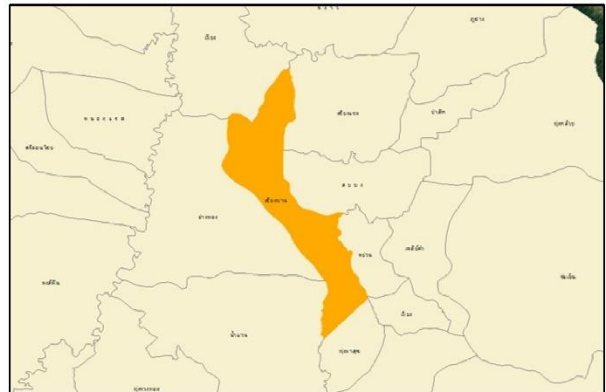

คำอธิบายสัญลักษณ์

- พื้นที่น้ำท่วมซ้ำซาก ตำบลเชียงบาน
- พื้นที่น้ำแล้งซ้ำซาก ตำบลเชียงบาน
- แม่น้ำสี่จังหวัด
- ขอบเขตพื้นที่ ตำบลเชียงบาน

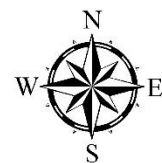

บทที่ ๓
การวิเคราะห์สภาพปัญหาทรัพยากรน้ำในพื้นที่ โดยใช้ข้อมูลแผนที่น้ำ สมดุลน้ำ
ปัญหาที่ยังไม่ได้รับการแก้ไข ตลอดจนแนวทางในการแก้ไขปัญหา

๓.๑ สภาพปัญหาของแหล่งน้ำภายในตำบลเชียงบาน

ลักษณะทั่วไปของสภาพปัญหาของแหล่งน้ำในตำบลเชียงบานนั้น ด้วยลักษณะทางภูมิประเทศของตำบลเชียงบานและที่ตั้งของตำบลเชียงบาน จะมีผลกระทบในลักษณะของภูมิอากาศ ในด้านของฤดูร้อน และฤดูฝน โดยในฤดูร้อนนั้นจะมีลักษณะที่ร้อนมาก และมีระยะเวลาที่เนิ่นนานพอสมควรส่งผลกระทบต่อทำให้เกิดปัญหาการเก็บกักน้ำกับปริมาณการใช้น้ำของประชาชนที่นำไปใช้ในด้านเกษตรเป็นหลัก การอุปโภค บริโภค อันล้วนทำให้เกิดปัญหาการขาดแคลนน้ำในช่วงฤดูแล้ง และในช่วงฤดูฝนที่มีปริมาณน้ำฝนตกมาจำนวนที่เพียงพอหากเปรียบเทียบกับปริมาณน้ำไปใช้ประโยชน์นั้น แต่ในส่วนแหล่งเก็บกักน้ำยังขาดเป็นจำนวนมาก และแหล่งเก็บกักน้ำขนาดใหญ่ในพื้นที่ เช่นอ่างเก็บน้ำ ยังไม่มี และมีแหล่งเก็บกักน้ำแต่มีปริมาณที่เก็บกักไม่มากพอสำหรับการนำไปใช้ประโยชน์ และหากมีปริมาณของน้ำฝนที่ตกมาจำนวนมาก ระบบการระบายน้ำยังไม่มีประสิทธิภาพและครอบคลุมพื้นที่ส่งผลทำให้เกิดน้ำท่วมขัง และมีน้ำหลากทำให้ระบบชลศาสตร์ต่าง ๆ ได้รับความเสียหายจากน้ำท่วมหลาก

๓.๒ การวิเคราะห์ปัญหา (สาเหตุของปัญหาและแนวทางการแก้ไข)

การวิเคราะห์เพื่อพัฒนาด้านน้ำของตำบลเชียงบาน ได้นำกรอบยุทธศาสตร์การพัฒนาขององค์กรปกครองส่วนท้องถิ่น ในการจัดทำแผนพัฒนาด้านแหล่งน้ำขององค์การบริหารส่วนตำบลเชียงบาน โดยได้ใช้การวิเคราะห์ SWOT Analysis/Demand (Demand Analysis)/Global Demand แล Trend ปี จัย และสถานการณ์ การเปลี่ยนแปลงที่มีผลต่อการพัฒนา อย่างน้อยประกอบด้วย การวิเคราะห์ศักยภาพด้านเศรษฐกิจ ด้านสังคม ด้านทรัพยากรธรรมชาติและสิ่งแวดล้อม อีกทั้งให้การดำเนินการกำหนดแนวทางการแก้ไขปัญหาเกิดรูปธรรมสอดคล้องกับสภาพสังคมในปัจจุบันและสามารถนำไปปฏิบัติได้จริง จึงได้ใช้เครื่องมือ SWOT Analysis เพื่อทำการวิเคราะห์ถึงความเปลี่ยนแปลงอันเกิดจากสถานการณ์หรือสภาพแวดล้อมทั้งภายในและภายนอก และแสดงผลการวิเคราะห์ในรูปแบบตาราง TOWS Matrix โดยมีรายละเอียด ดังนี้

ตารางวิเคราะห์ SWOT Analysis และวิเคราะห์ TOWS Matrix

<p style="text-align: center;">ปัจจัยภายใน</p> <p style="text-align: center;">ปัจจัยภายนอก</p>	<p>จุดแข็ง (Strength : S)</p> <ol style="list-style-type: none"> เป็นพื้นที่ลุ่มมีแม่น้ำไหลผ่านตลอดทั้งปี มีแหล่งน้ำกระจายทั่วทั้งตำบล แหล่งน้ำทั้งหมด ๑๑๖ แหล่งน้ำ มีสายน้ำแหล่งน้ำธรรมชาติ จำนวน ๑๓ สายน้ำ มีลำน้ำแวนเป็นสายน้ำหลัก มีปริมาณน้ำท่าเฉลี่ยรายปี ๓๐๕,๐๗๒,๙๕๖.๘๐ ลบ.ม./ปี ตำบลเชียงบานมีความพร้อมในการร่วมบริการสาธารณะประชาชนมีส่วนร่วมของประชาชนทุกระดับ มีแผนพัฒนาท้องถิ่นเชื่อมโยงกับแผนปฏิบัติการโครงการขนาดเล็กด้านทรัพยากรน้ำ 	<p>จุดอ่อน (Weak : W)</p> <ol style="list-style-type: none"> การเก็บกักน้ำยังไม่สามารถเก็บกักน้ำได้เต็มประสิทธิภาพ โดยเก็บกักได้เพียง ๐.๒๔ % ของปริมาณน้ำท่า และมีความต้องการใช้น้ำ ๑๑% ของปริมาณน้ำท่ารายปี แหล่งน้ำทั้งหมด ๑๑๖ แหล่งน้ำ แต่ชำรุดถึง ๙๖ แหล่งน้ำ สภาพสายน้ำตื้นเขิน มีวัชพืชทางน้ำ งบประมาณของ อบต.เชียงบานมีจำนวนจำกัดในการปรับปรุงซ่อมแซมเมื่อเทียบกับปัญหาความต้องการในด้านการบริหารจัดการน้ำ
<p>โอกาส (Opportunity : O)</p> <ol style="list-style-type: none"> รัฐบาลให้ความสำคัญในการกำหนดนโยบายและจัดสรรงบประมาณให้ส่วนราชการ หน่วยงานของรัฐมีโครงการที่สอดคล้องกัน มีบทบาทผู้ติของกฎหมายให้เป็นแนวปฏิบัติที่ชัดเจน 	<p>กลยุทธ์เชิงรุก (SO) ใช้โอกาสสร้างจุดแข็ง</p> <ol style="list-style-type: none"> เสริมสร้างการบริหารแผนพัฒนาท้องถิ่นให้เกิดความคุ้มค่าและขอรับเงินอุดหนุน S๑,๒+O๑ ประสานแผนและดำเนินงานร่วมกับกับหน่วยงานอื่น S๒+O๒ พัฒนาสมรรถนะของคนในด้าน คุณธรรม ความรับผิดชอบ S๓+O๓ 	<p>กลยุทธ์เชิงแก้ไข (WO) เอาชนะจุดอ่อนโดยอาศัยโอกาส</p> <ol style="list-style-type: none"> ขอรับเงินอุดหนุนจากหน่วยงานอื่น เช่น อบจ.,โยธาธิการฯ,กรมส่งเสริม W๑+O๑,๒ พัฒนาสมรรถนะของคนในด้านนิติธรรม W๒+O๓ ส่งเสริมการทบทวน ปรับปรุงอย่างต่อเนื่อง W๓+O๓
<p>อุปสรรค (Threat : T)</p> <ol style="list-style-type: none"> การดำเนินโครงการของภาครัฐขาดความต่อเนื่อง ประชาชนยังขาดความเข้าใจแนวทางการปฏิบัติของ อบท. พฤติกรรมทางสังคมของประชาชน ค่านิยม ความเชื่อ ประชาชนส่วนใหญ่ยังไม่ให้ความสำคัญในการมีส่วนร่วม 	<p>กลยุทธ์เชิงป้องกัน (ST) ใช้จุดแข็งป้องกันปัญหาและอุปสรรค</p> <ol style="list-style-type: none"> เพิ่มช่องทางให้ประชาชนได้รับรู้ข่าวสารและแสดงความคิดเห็น S๑,๒+T๑-๔ เสริมสร้างการรับฟังความคิดเห็นจากการให้บริการประชาชน S๑,๒+T๑-๔ การเผยแพร่ข้อมูลข่าวสารให้กับประชาชนเพื่อรับทราบ S๑,๒+T๑-๔ 	<p>กลยุทธ์เชิงรับ (WT) ลดจุดอ่อนและหลีกเลี่ยงอุปสรรค</p> <ol style="list-style-type: none"> สร้างความโปร่งใสในการบริหารจัดการเสริมสร้างการมีส่วนร่วมและความเข้าใจการให้บริการกับประชาชน W๒,๓+T๒,๓,๔ นำข้อมูลปัญหาความต้องการมาปฏิบัติและแจ้งประชาชนได้รับทราบ W๑,๓+T๑,๒,๔ ติดตาม ควบคุม ประเมินผลการปฏิบัติงานตามแผนงานและเป้าหมายของเจ้าหน้าที่ W๒+T๒

เป้าหมายขับเคลื่อนส่วนการบริหารจัดการทรัพยากรน้ำ



แผนแม่บทการบริหารจัดการ
ทรัพยากรน้ำ 20 ปี (พ.ศ. 2561 - 2580)



ด้านที่ 1 การจัดการน้ำอุปโภคบริโภค



ด้านที่ 2 การสร้างความมั่นคงของน้ำภาคการผลิต



ด้านที่ 3 การจัดการน้ำท่วมและอุทกภัย



ด้านที่ 4 การจัดการคุณภาพน้ำและอนุรักษ์ทรัพยากรน้ำ



ด้านที่ 5 การอนุรักษ์ฟื้นฟูสภาพป่าต้นน้ำฯ



ด้านที่ 6 การบริหารจัดการ

พระราชบัญญัติทรัพยากรน้ำ
พ.ศ. 2561



องค์กรขับเคลื่อน 3 ระดับ



ระดับชาติ

คณะกรรมการ
ทรัพยากรน้ำแห่งชาติ
(กนช.)



ระดับลุ่มน้ำ

คณะกรรมการลุ่มน้ำ



ภาค
เกษตรกรรม



ภาค
อุตสาหกรรม



ภาค
พาณิชย์กรรม

ระดับองค์กรผู้ใช้



ระดับและความเชื่อมโยง ของ แผน 20 ปี



SDGs 6 น้ำสะอาด
และสุขอนามัย

ยุทธศาสตร์ชาติ 20 ปี (แผนระดับที่ 1)

: ประเทศไทยมีความ **มั่นคง มั่งคั่ง ยั่งยืน** เป็นประเทศพัฒนาแล้วด้วยการพัฒนาตามหลักปรัชญาเศรษฐกิจพอเพียง

- การสร้างความมั่นคง
- การสร้างความสามารถในการแข่งขัน
- การพัฒนาและเสริมสร้างศักยภาพทรัพยากรมนุษย์
- การสร้างโอกาสและความเสมอภาคทางสังคม

การเติบโตบนคุณภาพชีวิตที่เป็นมิตรกับสิ่งแวดล้อม

บรรจุเป้าหมายการพัฒนาที่ยั่งยืนทุกมิติ /ความเป็นหุ้นส่วนความร่วมมือทั้งใน - นอกประเทศ

- การปรับสมดุลและพัฒนาระบบการบริหารจัดการภาครัฐ



แผนพัฒนาเศรษฐกิจ 12

ยุทธศาสตร์ที่ 4 การเติบโตที่
เป็นมิตรกับสิ่งแวดล้อม

แผนพัฒนาเศรษฐกิจ 13

- | | |
|--------------------------|--------------------------|
| หมวดหมู่ 1 เกษตร | หมวดหมู่ 10 คาร์บอนต่ำ |
| หมวดหมู่ 2 ท่องเที่ยว | หมวดหมู่ 11 ภัยพิบัติ |
| หมวดหมู่ 5 โลจิสติกส์ | หมวดหมู่ 13 บริหารภาครัฐ |
| หมวดหมู่ 8 เมืองอัจฉริยะ | |

ประเด็นที่ 19 : การบริหารจัดการน้ำทั้งระบบ

19.1 การจัดการน้ำเชิงบูรณาการทั้งระบบ

- เพื่อชุมชนชนบท
- สืบสวนคดี
- จัดการระบบจัดการน้ำในภาวะวิกฤต
- จัดการบริหารน้ำเชิงบูรณาการอย่างบูรณาการกับภาค

19.2 เพิ่มผลผลิตภาพของน้ำทั้งระบบ

- ในเขตเมือง
- เพื่อการพัฒนา

19.3 อนุรักษ์ฟื้นฟูผืนน้ำแหล่งน้ำ

- พิสูจน์ขอบเขตทะเลขึ้นทวมเบียน



- การจัดการน้ำอุปโภคบริโภค
- การสร้างความมั่นคงของน้ำ
- การจัดการน้ำท่วม และอุทกภัย
- การจัดการคุณภาพน้ำ
- การอนุรักษ์ฟื้นฟูสภาพป่าต้นน้ำ
- การบริหารจัดการ
 - องค์การด้านน้ำ/ปรับปรุงกฎหมาย
 - แผนบริหารจัดการน้ำ
 - พัฒนาระบบฐานข้อมูลน้ำประเทศ



บทที่ ๔

แผนปฏิบัติการโครงการขนาดเล็กด้านทรัพยากรน้ำระดับตำบล ๖ ด้าน

ผลจากการเก็บรวบรวมข้อมูลสถานการณ์น้ำของตำบล การจัดทำแผนที่น้ำ การจัดทำสมุดน้ำ ที่ได้ นำมาประเมินวิเคราะห์สถานการณ์ สภาพปัญหา แนวทางการแก้ไขปัญหา และการพัฒนาแหล่งน้ำ ในพื้นที่ แล้ว จึงได้กำหนดเป็นแผนปฏิบัติการโครงการขนาดเล็กด้านทรัพยากรน้ำระดับตำบล ระยะ ๔ ปี (พ.ศ. ๒๕๖๗ – ๒๕๗๐) โดยมีรายละเอียด ดังต่อไปนี้

๑. วิสัยทัศน์การบริหารจัดการทรัพยากรน้ำระดับตำบล

บริหารจัดการน้ำ โดยการมีส่วนร่วมทุกภาคส่วน ให้เกิดประสิทธิภาพ ยั่งยืนและยาวนาน

๒. พันธกิจ

พระราชบัญญัติสภาพตำบลและองค์การบริหารส่วนตำบล พ.ศ.๒๕๓๗ แก้ไขเพิ่มเติมถึง ฉบับที่ ๗ พ.ศ. ๒๕๖๒ ส่วนที่ ๓ อำนาจหน้าที่ขององค์การบริหารส่วนตำบล ตามมาตรา ๖๗ (๑) จัดให้มีและบำรุงรักษาทางน้ำ และทางบก และมาตรา ๖๘ (๑) ให้มีน้ำเพื่อการอุปโภค บริโภค และการเกษตร

๓. เป้าหมายของแผน

ส่งเสริมการบริหารจัดการน้ำในระดับตำบล โดยการมีส่วนร่วมของทุกภาคส่วน และพัฒนา แหล่งน้ำ ทางด้านอุปโภค บริโภค การเกษตรกรรม ให้มีประสิทธิภาพ ยั่งยืนและยาวนาน

๔. ความเชื่อมโยงกับแผนระดับชาติ แผนแม่บท ๒๐ ปี และแผนบริหารจัดการทรัพยากรน้ำระดับ จังหวัด

๔.๑ ยุทธศาสตร์ชาติ ๒๐ ปี ยุทธศาสตร์ที่ ๕ ด้านการสร้างการเติบโตบนคุณภาพชีวิตที่เป็นมิตรต่อ สิ่งแวดล้อม

๔.๒ แผนแม่บทการบริหารจัดการทรัพยากรน้ำ ๒๐ ปี (พ.ศ. ๒๕๖๑ - ๒๕๘๐)

ด้านที่ ๒ การสร้างความมั่นคงของน้ำภาคการผลิต : พัฒนาแหล่งเก็บกักน้ำและระบบส่ง น้ำ ให้เต็มศักยภาพ พร้อมทั้งจัดหาน้ำในพื้นที่การเกษตร

๔.๓ แผนบริหารจัดการทรัพยากรน้ำจังหวัด

ตามแผนพัฒนาจังหวัดพะเยา (พ.ศ.๒๕๖๖-๒๕๗๐) ประเด็นยุทธศาสตร์ที่ ๕ พัฒนา และอนุรักษ์ทรัพยากรธรรมชาติและสิ่งแวดล้อมอย่างยั่งยืน

๕. แผนงานและโครงการ

แผนปฏิบัติการโครงการขนาดเล็กด้านทรัพยากรน้ำระดับตำบล ประกอบด้วยแผนงานรวม ๖ ด้าน ได้แก่

๕.๑ แผนงานจัดการน้ำอุปโภคบริโภค

มีวัตถุประสงค์เพื่อแก้ไขปัญหาเพื่อการอุปโภคบริโภคให้เพียงพอ จัดหาแหล่งน้ำ สำรอง เพิ่มประสิทธิภาพประปาหมู่บ้าน ตลอดจนพัฒนาน้ำดื่มสะอาดที่ได้มาตรฐานสำหรับราษฎร ในตำบล

๕.๒ แผนงานสร้างความมั่นคงน้ำภาคการผลิต

มีวัตถุประสงค์เพื่อลดการใช้น้ำภาคการเกษตรและนำน้ำกลับมาใช้ใหม่ในพื้นที่ การปรับปรุงประสิทธิภาพแหล่งน้ำ และระบบส่งน้ำเดิม เช่น การเพิ่มปริมาณน้ำต้นทุน และการเพิ่มปริมาณน้ำในพื้นที่ การจัดหาน้ำในพื้นที่เกษตรน้ำฝน น้ำบาดาลเพื่อการเกษตร พัฒนาแหล่งกักเก็บน้ำในพื้นที่ ระบบการผันน้ำและการเชื่อมโยงแหล่งน้ำในพื้นที่เพื่อการจัดการสมดุลน้ำ

๕.๓ แผนงานการจัดการน้ำท่วมและอุทกภัย

มีวัตถุประสงค์เพื่อให้มีการปรับปรุงสิ่งกีดขวางลำน้ำ การปรับปรุงลำน้ำธรรมชาติ ระบบป้องกันน้ำท่วมในชุมชน การจัดทำผังระบายน้ำ เขื่อนป้องกันตลิ่ง และการปรับปรุงพื้นที่ชะลอน้ำ/รับน้ำ หรือแก้มลิง

๕.๔ แผนงานการจัดการคุณภาพน้ำ

มีวัตถุประสงค์เพื่อพัฒนาปรับปรุงคุณภาพน้ำในตำบล การควบคุมแหล่งกำเนิดมลพิษทางน้ำ การกำจัดมลพิษที่ส่งผลกระทบต่อทรัพยากรน้ำ และการบริหารจัดการน้ำในระบบนิเวศ

๕.๕ แผนงานการฟื้นฟูสภาพป่าต้นน้ำที่เสื่อมโทรมและการป้องกันการพังทลายของดิน

มีวัตถุประสงค์เพื่ออนุรักษ์และฟื้นฟูป่าต้นน้ำ ลดภาวะน้ำท่วม ภัยแล้ง และการชะล้างพังทลายของดินในพื้นที่ป่าต้นน้ำและพื้นที่การเกษตร

๕.๖ แผนงานการบริหารจัดการทรัพยากรน้ำ

มีวัตถุประสงค์เพื่อให้มีโครงสร้างภารกิจขององค์กรที่เกี่ยวข้องกับการใช้น้ำ ตลอดจนมีระบบการบริหารจัดการน้ำให้เกิดความยั่งยืน

๖. โครงการประกอบแผนงาน

(รายละเอียดโครงการ ปรากฏตามเอกสารหน้าถัดไป)

โครงการประกอบแผนปฏิบัติการโครงการขนาดเล็กด้านทรัพยากรน้ำระดับตำบล ๔ ปี (พ.ศ. ๒๕๖๗ – ๒๕๗๐)
องค์การบริหารส่วนตำบลเชียงบาน อำเภอเชียงคำ จังหวัดพะเยา

แผนแม่บทการบริหารจัดการทรัพยากรน้ำ ๒๐ ปี

ด้านที่ ๑ การจัดการน้ำอุปโภคบริโภค จำนวน ๒๙ โครงการ

ลำดับ	ชื่อแผนงาน/โครงการ	พื้นที่เป้าหมาย	ปีดำเนินการ	โครงการ			งบประมาณ	ประโยชน์ที่คาดว่าจะได้รับ	หมายเหตุ
				อปท. ดำเนินการ	อปท. และภาคประชาสังคม	ขอรับการสนับสนุน			
๑.	โครงการขุดเจาะบ่อบาดาล บริเวณวัดทองแย้ม บ้านเชียงบาน หมู่ที่ ๔ ตำบลเชียงบาน อำเภอเชียงคำ จังหวัดพะเยา (ก่อสร้างใหม่)	ขุดเจาะบ่อบาดาล บ้านเชียงบาน หมู่ที่ ๔	๒๕๖๗-๒๕๗๐	✓			๒๙๑,๙๐๐	ประชาชนมีน้ำใช้อย่างพอเพียง	
๒.	โครงการปรับปรุงซ่อมแซมระบบกรองอาคารกรองน้ำประปาหมู่บ้าน บ้านแวนวัฒนา หมู่ที่ ๕ ตำบลเชียงบาน อำเภอเชียงคำจังหวัดพะเยา (ซ่อมแซม)	ประปาหมู่บ้าน บ้านแวนวัฒนา หมู่ที่ ๕	๒๕๖๗-๒๕๗๐	✓			๒๖๐,๐๐๐	ไม่เกิดสนิม และไม่มีสารตกค้างในน้ำ ใช้ในการอุปโภค-บริโภค	
๓.	โครงการสูบน้ำประปาด้วยพลังงานแสงอาทิตย์ บ้านปางวัว หมู่ที่ ๑ ตำบลเชียงบาน อำเภอเชียงคำ จังหวัดพะเยา (ก่อสร้างใหม่)	สูบน้ำประปา บ้านปางวัว หมู่ที่ ๑	๒๕๖๗-๒๕๗๐	✓			๒๑๐,๐๐๐	เพื่อให้ประชาชนได้ใช้น้ำที่มีคุณภาพ	
๔.	โซล่าเซลล์สูบน้ำสำหรับประปาหมู่บ้าน หมู่ที่ ๒ บ้านทุ่งมอก ตำบลเชียงบาน อำเภอเชียงคำ จังหวัดพะเยา (ก่อสร้างใหม่)	โซล่าเซลล์สูบน้ำ บ้านทุ่งมอก หมู่ที่ ๒	๒๕๖๗-๒๕๗๐	✓			๔๒๐,๐๐๐	เพื่อให้ประชาชนได้ใช้น้ำที่มีคุณภาพ	

ลำดับ	ชื่อแผนงาน/โครงการ	พื้นที่เป้าหมาย	ปีดำเนินการ	โครงการ			งบประมาณ	ประโยชน์ที่คาดว่าจะได้รับ	หมายเหตุ
				อปท. ดำเนินการ	อปท. และภาคประชาสังคม	ขอรับการสนับสนุน			
๕.	เจาะบ่อบาดาลโซล่าเซลล์เพื่อการเกษตร หมู่ที่ ๒ บ้านทุ่งมอก ตำบลเชียงบาน อำเภอยางคำ จังหวัดพะเยา (ก่อสร้างใหม่)	เจาะบ่อบาดาล บ้านทุ่งมอก หมู่ที่ ๒	๒๕๖๗-๒๕๗๐	✓			๔๕๐,๐๐๐	เพื่อใช้น้ำในการเกษตรและปัญหาภัยแล้ง	
๖.	โครงการขุดเจาะบ่อบาดาลเพื่อการเกษตรทุ่งหลวง บ้านเชียงบาน หมู่ที่ ๓ ตำบลเชียงบาน อำเภอยางคำ จังหวัดพะเยา (ก่อสร้างใหม่)	ขุดเจาะบ่อบาดาล บ้านเชียงบาน หมู่ที่ ๓	๒๕๖๗-๒๕๗๐	✓			๔๕๐,๐๐๐	เพื่อใช้น้ำในการเกษตรและปัญหาภัยแล้ง	
๗.	โครงการติดตั้งระบบสูบน้ำด้วยพลังงานแสงอาทิตย์โซล่าเซลล์ประปา หมู่บ้าน บ้านเชียงบาน หมู่ที่ ๓ ตำบลเชียงบาน อำเภอยางคำ จังหวัดพะเยา (ก่อสร้างใหม่)	ระบบสูบน้ำ บ้านเชียงบาน หมู่ที่ ๓	๒๕๖๗-๒๕๗๐	✓			๒๑๐,๐๐๐	เพื่อให้ประชาชนได้ใช้น้ำที่มีคุณภาพ	
๘.	โครงการสูบน้ำประปาโดยโซล่าเซลล์ บ้านแวนวัฒนา หมู่ที่ ๕ (วัดแวนวัฒนา) ตำบลเชียงบาน อำเภอยางคำ จังหวัดพะเยา (ก่อสร้างใหม่)	สูบน้ำประปา บ้านแวนวัฒนา หมู่ที่ ๕	๒๕๖๗-๒๕๗๐	✓			๒๑๐,๐๐๐	เพื่อให้ประชาชนได้ใช้น้ำที่มีคุณภาพ	
๙.	โครงการติดตั้งเครื่องสูบน้ำด้วยพลังงานแสงอาทิตย์เพื่อการเกษตร บ้านแวนวัฒนา หมู่ที่ ๕ (ขุดเจาะน้ำบาดาลทุ่งล้ำ) ต.เชียงบาน อำเภอยางคำ จังหวัดพะเยา (ก่อสร้างใหม่)	เครื่องสูบน้ำ บ้านแวนวัฒนา หมู่ที่ ๕	๒๕๖๗-๒๕๗๐	✓			๙๐๐,๐๐๐	เพื่อใช้น้ำในการเกษตรและปัญหาภัยแล้ง	

ลำดับ	ชื่อแผนงาน/โครงการ	พื้นที่เป้าหมาย	ปีดำเนินการ	โครงการ			งบประมาณ	ประโยชน์ที่คาดว่าจะได้รับ	หมายเหตุ
				อปท. ดำเนินการ	อปท. และ ภาครัฐภาคประชาสังคม	ขอรับการสนับสนุน			
๑๐.	โครงการปรับปรุงระบบประปา โดยสูบน้ำด้วยระบบโซลาร์เซลล์ บ้านแนววัฒนา หมู่ที่ ๕ (วัดแนววัฒนา) ตำบลเชียงบาน อำเภอเชียงคำ จังหวัดพะเยา (ซ่อมแซม)	ระบบประปา บ้านแนววัฒนา หมู่ที่ ๕	๒๕๖๗-๒๕๗๐	✓			๒๑๐,๐๐๐	เพื่อให้ประชาชนได้ใช้น้ำที่มีคุณภาพ	
๑๑.	โครงการขุดเจาะบ่อบาดาล บ้านแนววัฒนา หมู่ที่ ๕ (ศูนย์เด็กเล็กใหม่) ตำบลเชียงบาน อำเภอเชียงคำ จังหวัดพะเยา (ก่อสร้างใหม่)	ขุดเจาะบ่อบาดาล บ้านแนววัฒนา หมู่ที่ ๕	๒๕๖๗-๒๕๗๐	✓			๔๕๐,๐๐๐	เพื่อให้ประชาชนได้ใช้น้ำที่มีคุณภาพ	
๑๒.	โครงการขุดเจาะบ่อบาดาล บ้านแนววัฒนา หมู่ที่ ๕ (ศูนย์เด็กเล็กเก่า) ตำบลเชียงบาน อำเภอเชียงคำ จังหวัดพะเยา (ก่อสร้างใหม่)	ขุดเจาะบ่อบาดาล บ้านแนววัฒนา หมู่ที่ ๕	๒๕๖๗-๒๕๗๐	✓			๔๕๐,๐๐๐	เพื่อให้ประชาชนได้ใช้น้ำที่มีคุณภาพ	
๑๓.	โครงการขุดเจาะบ่อบาดาลสูบน้ำด้วยโซลาร์เซลล์เพื่อการเกษตร บ้านเชียงคาน หมู่ที่ ๗ ตำบลเชียงบาน อำเภอเชียงคำ จังหวัดพะเยา (ก่อสร้างใหม่)	ขุดเจาะบ่อบาดาล บ้านเชียงคาน หมู่ที่ ๗	๒๕๖๗-๒๕๗๐	✓			๔๕๐,๐๐๐	เพื่อใช้น้ำในการเกษตรและปัญหาภัยแล้ง	

ลำดับ	ชื่อแผนงาน/โครงการ	พื้นที่เป้าหมาย	ปีดำเนินการ	โครงการ			งบประมาณ	ประโยชน์ที่คาดว่าจะได้รับ	หมายเหตุ
				อปท. ดำเนินการ	อปท. และภาคประชาสังคม	ขอรับการสนับสนุน			
๑๔.	โครงการติดตั้งโซลาร์เซลล์ประปาหมู่บ้าน บ้านเชียงคาน หมู่ที่ ๗ ตำบลเชียงบาน อำเภอเชียงคำ จังหวัดพะเยา (ก่อสร้างใหม่)	โซลาร์เซลล์ประปา บ้านเชียงคาน หมู่ที่ ๗	๒๕๖๗-๒๕๗๐	✓			๒๑๐,๐๐๐	เพื่อให้ประชาชนได้ใช้น้ำที่มีคุณภาพ	
๑๕.	โครงการขุดเจาะบ่อบาดาลสูบน้ำด้วยโซลาร์เซลล์เพื่อการเกษตร บริเวณทุ่งเฮ้อและป่าเคียนงาม บ้านเชียงคาน หมู่ที่ ๗ ตำบลเชียงบาน อำเภอเชียงคำ จังหวัดพะเยา (ก่อสร้างใหม่)	ขุดเจาะบ่อบาดาล บ้านเชียงคาน หมู่ที่ ๗	๒๕๖๗-๒๕๗๐	✓			๔๕๐,๐๐๐	เพื่อใช้น้ำในการเกษตรและปัญหาภัยแล้ง	
๑๖.	ติดตั้งแผงโซลาร์เซลล์ประปาหมู่บ้าน บ้านแพทย์บุญเรือง หมู่ที่ ๙ ตำบลเชียงบาน อำเภอเชียงคำ จังหวัดพะเยา (ก่อสร้างใหม่)	โซลาร์เซลล์ประปา บ้านแพทย์บุญเรือง หมู่ที่ ๙	๒๕๖๗-๒๕๗๐	✓			๒๑๐,๐๐๐	เพื่อให้ประชาชนได้ใช้น้ำที่มีคุณภาพ	
๑๗.	โครงการปรับปรุงระบบประปาหมู่บ้านโซลาร์เซลล์ บ้านฝิ่งแวน หมู่ที่ ๑๑ ตำบลเชียงบาน อำเภอเชียงคำ จังหวัดพะเยา (ซ่อมแซม)	ปรับปรุงประปา บ้านฝิ่งแวน หมู่ที่ ๑๑	๒๕๖๗-๒๕๗๐	✓			๒๑๐,๐๐๐	เพื่อให้ประชาชนได้ใช้น้ำที่มีคุณภาพ	
๑๘.	โครงการติดตั้งระบบสูบน้ำด้วยพลังงานแสงอาทิตย์ระบบประปาหมู่บ้าน บ้านปางวัว หมู่ที่ ๑ ตำบลเชียงบาน อำเภอเชียงคำ จังหวัดพะเยา (ก่อสร้างใหม่)	ระบบสูบน้ำพลังงานแสงอาทิตย์ บ้านปางวัว หมู่ที่ ๑	๒๕๖๗-๒๕๗๐	✓			๔๔๙,๐๐๐	ประชาชนมีน้ำใช้ในการอุปโภคบริโภคอย่างเพียงพอ	

ลำดับ	ชื่อแผนงาน/โครงการ	พื้นที่เป้าหมาย	ปีดำเนินการ	โครงการ			งบประมาณ	ประโยชน์ที่คาดว่าจะได้รับ	หมายเหตุ
				อปท. ดำเนินการ	อปท. และภาคประชาสังคม	ขอรับการสนับสนุน			
๑๙.	โครงการติดตั้งระบบสูบน้ำด้วยพลังงานแสงอาทิตย์ระบบประปาหมู่บ้าน บ้านทุ่งมอก หมู่ที่ ๒ ตำบลเชียงบาน อำเภอเชียงคำ จังหวัดพะเยา (ก่อสร้างใหม่)	ระบบสูบน้ำ พลังงาน แสงอาทิตย์ บ้านทุ่งมอก หมู่ที่ ๒	๒๕๖๗-๒๕๗๐	✓			๔๔๙,๐๐๐	ประชาชนมีน้ำใช้ในการอุปโภคบริโภคอย่างเพียงพอ	
๒๐.	โครงการติดตั้งระบบสูบน้ำด้วยพลังงานแสงอาทิตย์ระบบประปาหมู่บ้าน บ้านเชียงบาน หมู่ที่ ๓ ตำบลเชียงบาน อำเภอเชียงคำ จังหวัดพะเยา (ก่อสร้างใหม่)	ระบบสูบน้ำ พลังงาน แสงอาทิตย์ บ้านเชียงบาน หมู่ที่ ๓	๒๕๖๗-๒๕๗๐	✓			๔๔๙,๐๐๐	ประชาชนมีน้ำใช้ในการอุปโภคบริโภคอย่างเพียงพอ	
๒๑.	โครงการติดตั้งระบบสูบน้ำด้วยพลังงานแสงอาทิตย์ระบบประปาหมู่บ้าน บ้านแวนวัฒนา หมู่ที่ ๕ ตำบลเชียงบาน อำเภอเชียงคำ จังหวัดพะเยา (ก่อสร้างใหม่)	ระบบสูบน้ำ พลังงาน แสงอาทิตย์ บ้านแวนวัฒนา หมู่ที่ ๕	๒๕๖๗-๒๕๗๐	✓			๔๔๙,๐๐๐	ประชาชนมีน้ำใช้ในการอุปโภคบริโภคอย่างเพียงพอ	
๒๒.	โครงการติดตั้งระบบสูบน้ำด้วยพลังงานแสงอาทิตย์ระบบประปาหมู่บ้าน บ้านแพด หมู่ที่ ๖ ตำบลเชียงบาน อำเภอเชียงคำ จังหวัดพะเยา (ก่อสร้างใหม่)	ระบบสูบน้ำ พลังงาน แสงอาทิตย์ บ้านแพด หมู่ที่ ๖	๒๕๖๗-๒๕๗๐	✓			๔๔๙,๐๐๐	ประชาชนมีน้ำใช้ในการอุปโภคบริโภคอย่างเพียงพอ	

ลำดับ	ชื่อแผนงาน/โครงการ	พื้นที่เป้าหมาย	ปีดำเนินการ	โครงการ			งบประมาณ	ประโยชน์ที่คาดว่าจะได้รับ	หมายเหตุ
				อปท. ดำเนินการ	อปท. และภาคประชาสังคม	ขอรับการสนับสนุน			
๒๓.	โครงการติดตั้งระบบสูบน้ำด้วยพลังงานแสงอาทิตย์ระบบประปาหมู่บ้าน บ้านเชียงคาน หมู่ที่ ๗ ตำบลเชียงบาน อำเภอเชียงคำ จังหวัดพะเยา (ก่อสร้างใหม่)	ระบบสูบน้ำพลังงานแสงอาทิตย์บ้านเชียงคาน หมู่ที่ ๗	๒๕๖๗-๒๕๗๐	✓			๔๔๙,๐๐๐	ประชาชนมีน้ำใช้ในการอุปโภคบริโภคอย่างเพียงพอ	
๒๔.	โครงการติดตั้งระบบสูบน้ำด้วยพลังงานแสงอาทิตย์ระบบประปาหมู่บ้าน บ้านแพทย์บุญเรือง หมู่ที่ ๙ ตำบลเชียงบาน อำเภอเชียงคำ จังหวัดพะเยา (ก่อสร้างใหม่)	ระบบสูบน้ำพลังงานแสงอาทิตย์บ้านแพทย์บุญเรือง หมู่ที่ ๙	๒๕๖๗-๒๕๗๐	✓			๔๔๙,๐๐๐	ประชาชนมีน้ำใช้ในการอุปโภคบริโภคอย่างเพียงพอ	
๒๕.	โครงการก่อสร้างระบบประปาแบบป็อกแท็งค์ ขนาดใหญ่ หมู่ที่ ๗ บ้านเชียงคาน ตำบลเชียงบาน อำเภอเชียงคำจังหวัดพะเยา (ก่อสร้างใหม่)	ก่อสร้างระบบประปาบ้านเชียงคาน หมู่ที่ ๗	๒๕๖๗-๒๕๗๐			✓	๕,๒๐๐,๐๐๐	ประชาชนมีน้ำใช้ในการอุปโภค บริโภค	
๒๖.	โครงการก่อสร้างระบบประปาแบบป็อกแท็งค์ ขนาดใหญ่ บ้านสบแวน หมู่ที่ ๘ ตำบลเชียงบาน อำเภอเชียงคำ จังหวัดพะเยา (ก่อสร้างใหม่)	ก่อสร้างระบบประปาบ้านสบแวน หมู่ที่ ๘	๒๕๖๗-๒๕๗๐			✓	๕,๒๐๐,๐๐๐	ประชาชนมีน้ำใช้ในการอุปโภค บริโภค	
๒๗.	โครงการก่อสร้างระบบประปาแบบป็อกแท็งค์ ขนาดใหญ่ บ้านทุ่งมอก หมู่ที่ ๒ ตำบลเชียงบาน อำเภอเชียงคำ จังหวัดพะเยา (ก่อสร้างใหม่)	ก่อสร้างระบบประปาบ้านทุ่งมอก หมู่ที่ ๒	๒๕๖๗-๒๕๗๐			✓	๕,๒๐๐,๐๐๐	ประชาชนมีน้ำใช้ในการอุปโภค บริโภค	

ลำดับ	ชื่อแผนงาน/โครงการ	พื้นที่เป้าหมาย	ปีดำเนินการ	โครงการ			งบประมาณ	ประโยชน์ที่คาดว่าจะได้รับ	หมายเหตุ
				อปท. ดำเนินการ	อปท. และ ภาคประชาสังคม	ขอรับการสนับสนุน			
๒๘.	โครงการก่อสร้างระบบประปาแบบป๊อกลงถังค์ ขนาดใหญ่ บ้านเชียงบาน หมู่ที่ ๔ ตำบลเชียงบาน อำเภอเชียงคำ จังหวัดพะเยา (ก่อสร้างใหม่)	ก่อสร้างระบบประปา บ้านเชียงบาน หมู่ที่ ๔	๒๕๖๗-๒๕๗๐			✓	๕,๒๐๐,๐๐๐	ประชาชนมีน้ำใช้ในการอุปโภค บริโภค	
๒๙.	โครงการก่อสร้างระบบประปาแบบป๊อกลงถังค์ ขนาดใหญ่ บ้านแพทย์บุญเรือง หมู่ที่ ๙ ตำบลเชียงบาน อำเภอเชียงคำ จังหวัดพะเยา (ก่อสร้างใหม่)	ก่อสร้างระบบประปา บ้านแพทย์บุญเรือง หมู่ที่ ๙	๒๕๖๗-๒๕๗๐			✓	๕,๒๐๐,๐๐๐	ประชาชนมีน้ำใช้ในการอุปโภค บริโภค	

แผนแม่บทการบริหารจัดการทรัพยากรน้ำ ๒๐ ปี

ด้านที่ ๒ การสร้างความมั่นคงของน้ำภาคการผลิต จำนวน ๓๑ โครงการ

ลำดับ	ชื่อแผนงาน/โครงการ	พื้นที่เป้าหมาย	ปีดำเนินการ	โครงการ			งบประมาณ	ประโยชน์ที่คาดว่าจะได้รับ	หมายเหตุ
				อปท. ดำเนินการ	อปท. และภาคประชาสังคม	ขอรับการสนับสนุน			
๑.	โครงการเสริมศักยภาพระบบแบ่งน้ำคลองเขียว บ้านปางวัว หมู่ที่ ๑ ตำบลเชียงบาน อำเภอเชียงคำ จังหวัดพะเยา (เสริมศักยภาพ)	คลองเขียว บ้านปางวัว หมู่ที่ ๑	๒๕๖๗		✓		๔๖๒,๐๐๐	เพื่อกักเก็บน้ำไว้ใช้สำหรับการเกษตร	ขอรับการสนับสนุนจากโครงการปิดทองหลังพระฯ
๒.	โครงการเสริมศักยภาพฝายน้ำล้นลำเหมืองบอน บ้านแวนวัฒนา หมู่ที่ ๕ ตำบลเชียงบาน อำเภอเชียงคำ จังหวัดพะเยา (เสริมศักยภาพ)	ลำเหมืองบอน บ้านแวนวัฒนา หมู่ที่ ๕	๒๕๖๗		✓		๓๓๔,๓๖๒.๑๐	เพื่อกักเก็บน้ำไว้ใช้สำหรับการเกษตร	ขอรับการสนับสนุนจากโครงการปิดทองหลังพระฯ
๓.	โครงการเสริมศักยภาพรางส่งน้ำทุ่งกิว บ้านสบแวน หมู่ที่ ๘ ตำบลเชียงบาน อำเภอเชียงคำ จังหวัดพะเยา (เสริมศักยภาพ)	ลำเหมืองทุ่งกิว บ้านสบแวน หมู่ที่ ๘	๒๕๖๗		✓		๔๖๒,๐๐๐	เพื่อกักเก็บน้ำไว้ใช้สำหรับการเกษตร	ขอรับการสนับสนุนจากโครงการปิดทองหลังพระฯ
๔.	โครงการเสริมศักยภาพฝายน้ำล้นร่องไฮ บ้านเชียงบาน หมู่ที่ ๑๐ ตำบลเชียงบาน อำเภอเชียงคำ จังหวัดพะเยา (เสริมศักยภาพ)	ร่องไฮ บ้านเชียงบาน หมู่ที่ ๑๐	๒๕๖๗		✓		๘๓,๕๘๙	เพื่อกักเก็บน้ำไว้ใช้สำหรับการเกษตร	ขอรับการสนับสนุนจากโครงการปิดทองหลังพระฯ

ลำดับ	ชื่อแผนงาน/โครงการ	พื้นที่เป้าหมาย	ปีดำเนินการ	โครงการ			งบประมาณ	ประโยชน์ที่คาดว่าจะได้รับ	หมายเหตุ
				อปท. ดำเนินการ	อปท. และภาคประชาสังคม	ขอรับการสนับสนุน			
๕.	โครงการเสริมศักยภาพฝายน้ำล้นห้วยผาฮาว บ้านฝิ่งแวน หมู่ที่ ๑๑ ตำบลเชียงบาน อำเภอเชียงคำ จังหวัดพะเยา (เสริมศักยภาพ)	ห้วยผาฮาว บ้านฝิ่งแวน หมู่ที่ ๑๑	๒๕๖๗		✓		๔๖๒,๐๐๐	เพื่อกักเก็บน้ำไว้ใช้สำหรับการเกษตร	ขอรับการสนับสนุนจากโครงการปิดทองหลังพระฯ
๖.	โครงการก่อสร้างฝายน้ำล้นทุ่งลำบ้านแวนวัฒนา หมู่ที่ ๕ ตำบลเชียงบาน อำเภอเชียงคำ จังหวัดพะเยา (ก่อสร้างใหม่)	ฝายน้ำล้น บ้านแวนวัฒนา หมู่ที่ ๕	๒๕๖๗-๒๕๗๐			✓	๑๐๓,๙๑๙	เพื่อกักเก็บน้ำไว้ใช้สำหรับการเกษตร	
๗.	โครงการก่อสร้างรางส่งน้ำตัววีบ้านแวนวัฒนา หมู่ที่ ๕ ตำบลเชียงบาน อำเภอเชียงคำ จังหวัดพะเยา (ก่อสร้างใหม่)	รางส่งน้ำ บ้านแวนวัฒนา หมู่ที่ ๕	๒๕๖๗-๒๕๗๐			✓	๖๔๓,๐๙๘	เพื่อกักเก็บน้ำไว้ใช้สำหรับการเกษตร	
๘.	โครงการก่อสร้างรางส่งน้ำตัวยูบ้านทุ่งมอก หมู่ที่ ๒ ตำบลเชียงบาน อำเภอเชียงคำ จังหวัดพะเยา (ก่อสร้างใหม่)	รางส่งน้ำ บ้านทุ่งมอก หมู่ที่ ๒	๒๕๖๗-๒๕๗๐			✓	๙๐๙,๓๙๐	เพื่อกักเก็บน้ำไว้ใช้สำหรับการเกษตร	
๙.	โครงการก่อสร้างรางส่งน้ำตัวยูบ้านทุ่งมอก หมู่ที่ ๒ ตำบลเชียงบาน อำเภอเชียงคำ จังหวัดพะเยา (ก่อสร้างใหม่)	รางส่งน้ำ บ้านทุ่งมอก หมู่ที่ ๒	๒๕๖๗-๒๕๗๐			✓	๙๐๙,๓๙๐	เพื่อกักเก็บน้ำไว้ใช้สำหรับการเกษตร	

ลำดับ	ชื่อแผนงาน/โครงการ	พื้นที่เป้าหมาย	ปีดำเนินการ	โครงการ			งบประมาณ	ประโยชน์ที่คาดว่าจะได้รับ	หมายเหตุ
				อปท. ดำเนินการ	อปท. และภาคประชาสังคม	ขอรับการสนับสนุน			
๑๐.	โครงการก่อสร้างอาคารแบ่งน้ำบ้านปางวัว หมู่ที่ ๑ (จุดที่ ๖) ตำบลเชียงบาน อำเภอเชียงคำ จังหวัดพะเยา (ก่อสร้างใหม่)	อาคารแบ่งน้ำบ้านปางวัว หมู่ที่ ๑	๒๕๖๗-๒๕๗๐			✓	๑๐๒,๐๘๗	เพื่อกักเก็บน้ำไว้ใช้สำหรับการเกษตร	
๑๑.	โครงการก่อสร้างอาคารแบ่งน้ำบ้านปางวัว หมู่ที่ ๑ (จุดที่ ๗) ตำบลเชียงบาน อำเภอเชียงคำ จังหวัดพะเยา (ก่อสร้างใหม่)	อาคารแบ่งน้ำบ้านปางวัว หมู่ที่ ๑	๒๕๖๗-๒๕๗๐			✓	๑๐๒,๐๘๗	เพื่อกักเก็บน้ำไว้ใช้สำหรับการเกษตร	
๑๒.	โครงการก่อสร้างอาคารแบ่งน้ำบ้านปางวัว หมู่ที่ ๑ (จุดที่ ๘) ตำบลเชียงบาน อำเภอเชียงคำ จังหวัดพะเยา (ก่อสร้างใหม่)	อาคารแบ่งน้ำบ้านปางวัว หมู่ที่ ๑	๒๕๖๗-๒๕๗๐			✓	๑๐๒,๐๘๗	เพื่อกักเก็บน้ำไว้ใช้สำหรับการเกษตร	
๑๓.	โครงการก่อสร้างอาคารประตูเปิด-ปิดสระน้ำ บ้านสบแวน หมู่ที่ ๘ ตำบลเชียงบาน อำเภอเชียงคำ จังหวัดพะเยา (ก่อสร้างใหม่)	อาคารประตูเปิดปิดสระน้ำ บ้านสบแวน หมู่ที่ ๘	๒๕๖๗-๒๕๗๐			✓	๔๐๕,๐๐๐	เพื่อกักเก็บน้ำไว้ใช้สำหรับการเกษตร	
๑๔.	โครงการก่อสร้างรางส่งน้ำตัวยูบ้านเชียงคาน หมู่ที่ ๗ (ลำเหมืองเส้นหลังวัด) ตำบลเชียงบาน อำเภอเชียงคำ จังหวัดพะเยา (ก่อสร้างใหม่)	รางส่งน้ำบ้านเชียงคาน หมู่ที่ ๗	๒๕๖๗-๒๕๗๐			✓	๑,๐๑๔,๕๒๙	เพื่อกักเก็บน้ำไว้ใช้สำหรับการเกษตร	

ลำดับ	ชื่อแผนงาน/โครงการ	พื้นที่เป้าหมาย	ปีดำเนินการ	โครงการ			งบประมาณ	ประโยชน์ที่คาดว่าจะได้รับ	หมายเหตุ
				อปท. ดำเนินการ	อปท. และภาคประชาสังคม	ขอรับการสนับสนุน			
๑๕.	โครงการขุดเจาะบ่อบาดาลบ้านแพทย์บุญเรือง หมู่ที่ ๙ ตำบลเชียงบาน อำเภอเชียงคำ จังหวัดพะเยา (ก่อสร้างใหม่)	เจาะบ่อบาดาลบ้านแพทย์บุญเรือง หมู่ที่ ๙	๒๕๖๗-๒๕๗๐	✓			๒๙๑,๙๐๐	เพื่อกักเก็บน้ำไว้ใช้สำหรับการเกษตร	
๑๖.	โครงการก่อสร้างฝายน้ำล้นร่องซึนา บ้านทุ่งมอก หมู่ที่ ๒ ตำบลเชียงบาน อำเภอเชียงคำ จังหวัดพะเยา (ก่อสร้างใหม่)	ฝายน้ำล้นบ้านทุ่งมอก หมู่ที่ ๒	๒๕๖๗-๒๕๗๐	✓			๕๓๖,๔๐๐	ประชาชนมีน้ำใช้ในการเกษตรและในฤดูแล้ง	
๑๗.	โครงการขุดลอกดอนน้ำหลงบ้านทุ่งมอก หมู่ที่ ๒ ตำบลเชียงบาน อำเภอเชียงคำ จังหวัดพะเยา (ก่อสร้างใหม่)	ขุดลอกดอนน้ำหลงบ้านทุ่งมอก หมู่ที่ ๒	๒๕๖๗-๒๕๗๐	✓			๒๒,๓๐๐	ประชาชนมีน้ำใช้ในการเกษตรและในฤดูแล้ง	
๑๘.	โครงการขุดลอกหน้าฝายปุย่าบ้านทุ่งมอก หมู่ที่ ๒ ตำบลเชียงบาน อำเภอเชียงคำ จังหวัดพะเยา (ก่อสร้างใหม่)	ขุดลอกหน้าฝายปุย่าบ้านทุ่งมอก หมู่ที่ ๒	๒๕๖๗-๒๕๗๐	✓			๒๒๓,๕๐๐	ประชาชนมีน้ำใช้ในการเกษตรและในฤดูแล้ง	
๑๙.	โครงการขุดลอกฝายร่องเขียวบ้านทุ่งมอก หมู่ที่ ๒ ตำบลเชียงบาน อำเภอเชียงคำ จังหวัดพะเยา (ก่อสร้างใหม่)	ขุดลอกฝายร่องเขียวบ้านทุ่งมอก หมู่ที่ ๒	๒๕๖๗-๒๕๗๐	✓			๕๑,๙๐๐	ประชาชนมีน้ำใช้ในการเกษตรและในฤดูแล้ง	

ลำดับ	ชื่อแผนงาน/โครงการ	พื้นที่เป้าหมาย	ปีดำเนินการ	โครงการ			งบประมาณ	ประโยชน์ที่คาดว่าจะได้รับ	หมายเหตุ
				อปท. ดำเนินการ	อปท. และ ภาครัฐ	ขอรับการสนับสนุน			
๒๐.	โครงการขุดลอกลำเหมืองกลาง บ้านเชียงบาน หมู่ที่ ๔ ตำบลเชียงบาน อำเภอเชียงคำ จังหวัดพะเยา (ก่อสร้างใหม่)	ขุดลอกลำเหมือง บ้านเชียงบาน หมู่ที่ ๔	๒๕๖๗-๒๕๗๐	✓			๕๗,๗๐๐	ประชาชนมีน้ำใช้ ในการเกษตรและ ในฤดูแล้ง	
๒๑.	โครงการก่อสร้างพนังกั้นน้ำป้องกัน ดิ่งพังด้วยกล่องลวดตาข่ายบรรจุ หินใหญ่ (Gabion) ลำเหมืองทุ่ง มอก หมู่ที่ ๓ บ้านเชียงบาน ตำบลเชียงบาน อำเภอเชียงคำ จังหวัดพะเยา (ก่อสร้างใหม่)	พนังกั้นน้ำ บ้านเชียงบาน หมู่ที่ ๓	๒๕๖๗-๒๕๗๐	✓			๔๙๘,๗๐๐	ป้องกันตลิ่ง พังทลายและ ประชาชนที่ทำการเกษตรมีน้ำใช้ ในการเกษตรใน ฤดูแล้ง	
๒๒.	โครงการขุดลอกน้ำหลง บ้านปาง วัว หมู่ที่ ๑ ตำบลเชียงบาน อำเภอเชียงคำ จังหวัดพะเยา (ก่อสร้างใหม่)	ขุดลอกน้ำหลง บ้านปางวัว หมู่ที่ ๑	๒๕๖๗-๒๕๗๐	✓			๙๐,๐๐๐	ประชาชนที่ทำการเกษตรมีน้ำใช้ ในการเกษตรใน ฤดูแล้ง	
๒๓.	โครงการลอกหน้าฝายร่องเขียว บ้านทุ่งมอก หมู่ที่ ๒ ตำบลเชียงบาน อำเภอเชียงคำ จังหวัดพะเยา (ก่อสร้างใหม่)	ลอกหน้าฝาย บ้านทุ่งมอก หมู่ที่ ๒	๒๕๖๗-๒๕๗๐	✓			๒๙,๔๐๐	ประชาชนมีน้ำใช้ ในการเกษตรอย่าง พอเพียง	
๒๔.	โครงการก่อสร้าง ฝายน้ำล้นฮ่อง ตันตุ้ม บ้านปางวัว หมู่ที่ ๑ ตำบลเชียงบาน อำเภอเชียงคำ จังหวัดพะเยา (ก่อสร้างใหม่)	ฝายน้ำล้นฮ่องตัน ตันตุ้ม บ้านปางวัว หมู่ที่ ๑	๒๕๖๗-๒๕๗๐	✓			๖๓๒,๓๐๐	ประชาชนมีน้ำใช้ ในการเกษตรอย่าง พอเพียง	

ลำดับ	ชื่อแผนงาน/โครงการ	พื้นที่เป้าหมาย	ปีดำเนินการ	โครงการ			งบประมาณ	ประโยชน์ที่คาดว่าจะได้รับ	หมายเหตุ
				อปท. ดำเนินการ	อปท. และ ภาคประชาสังคม	ขอรับการสนับสนุน			
๒๕.	โครงการก่อสร้างฝายน้ำล้นร่องสี ก้ำบริเวณปากน้ำแวน บ้านปางวัว หมู่ที่ ๑ ตำบลเชียงบาน อำเภอเชียงคำ จังหวัดพะเยา (ก่อสร้างใหม่)	ฝายน้ำล้น บ้านปางวัว หมู่ที่ ๑	๒๕๖๗-๒๕๗๐	✓			๖๓๒,๓๐๐	ประชาชนมีน้ำใช้ ในการเกษตร อย่างพอเพียง	
๒๖.	โครงการก่อสร้างฝายน้ำล้นหัวนา นายวัฒนา ศรีจันทร์ บ้านปางวัว หมู่ที่ ๑ ตำบลเชียงบาน อำเภอเชียงคำ จังหวัดพะเยา (ก่อสร้างใหม่)	ฝายน้ำล้น บ้านปางวัว หมู่ที่ ๑	๒๕๖๗-๒๕๗๐	✓			๖๓๒,๓๐๐	ประชาชนมีน้ำใช้ ในการเกษตร อย่างพอเพียง	
๒๗.	โครงการก่อสร้างฝายน้ำล้นคลอง ทุ่งมอก บ้านเชียงบาน หมู่ที่ ๓ ตำบลเชียงบาน อำเภอเชียงคำ จังหวัดพะเยา (ก่อสร้างใหม่)	ฝายน้ำล้น บ้านเชียงบาน หมู่ที่ ๓	๒๕๖๗-๒๕๗๐	✓			๓๗๐,๐๐๐	พื้นที่การเกษตรมี น้ำใช้อย่าง พอเพียง	
๒๘.	โครงการขุดลอกลำเหมืองทุ่งเฮื้อ บ้านเชียงคาน หมู่ที่ ๗ ตำบลเชียงบาน อำเภอเชียงคำ จังหวัดพะเยา (ก่อสร้างใหม่)	ขุดลอกลำเหมือง บ้านเชียงคาน หมู่ที่ ๗	๒๕๖๗-๒๕๗๐	✓			๒๕,๒๐๐	ประชาชนมีน้ำใช้ ในการเกษตรและ ในฤดูแล้ง	

๒๙.	โครงการก่อสร้างฝายน้ำล้น ค.ส.ล. ลำเหมืองแดง บ้านเชียงบานม. ๑๐ ตำบลเชียงบาน อำเภอเชียง คำ จังหวัดพะเยา (ก่อสร้างใหม่)	ฝายน้ำล้น บ้านเชียงบาน หมู่ที่ ๑๐	๒๕๖๗-๒๕๗๐	✓			๓๔๕,๗๐๐	พื้นที่การเกษตรมี น้ำใช้อย่าง พอเพียง	
-----	---	---	-----------	---	--	--	---------	---	--

ลำดับ	ชื่อแผนงาน/โครงการ	พื้นที่เป้าหมาย	ปีดำเนินการ	โครงการ			งบประมาณ	ประโยชน์ที่คาดว่าจะได้รับ	หมายเหตุ
				อปท. ดำเนินการ	อปท. และ ภาคประชา สังคม	ขอรับการ สนับสนุน			
๓๐.	โครงการก่อสร้างฝายน้ำล้น ร่องทุ่งมอกข้างกรีนวิง บ้านเชียงบานหมู่ที่ ๑๐ ตำบลเชียงบาน อำเภอเชียงคำ จังหวัดพะเยา (ก่อสร้างใหม่)	ฝายน้ำล้น บ้านเชียงบาน หมู่ที่ ๑๐	๒๕๖๗-๒๕๗๐	✓			๖๓๒,๓๐๐	พื้นที่การเกษตรมี น้ำใช้อย่าง พอเพียง	
๓๑.	โครงการก่อสร้างพังกันน้ำ ป้องกันตลิ่งพัง ด้วยกล่องลวดตาข่ายบรรจุหินใหญ่ หน้าฝายห้วยผาฮาว บ้านฝิ่งแวน หมู่ที่ ๑๑ ตำบลเชียงบาน อำเภอเชียงคำ จังหวัดพะเยา (ก่อสร้างใหม่)	พังกันน้ำ บ้านฝิ่งแวน หมู่ที่ ๑๑	๒๕๖๗-๒๕๗๐			✓	๒,๖๐๔,๙๐๐	ป้องกันตลิ่ง พังทลายและ ประชาชนที่ทำ การเกษตรมีน้ำใช้ ในการเกษตรใน ฤดูแล้ง	

แผนแม่บทการบริหารจัดการทรัพยากรน้ำ ๒๐ ปี

ด้านที่ ๓ การจัดการน้ำท่วมและอุทกภัย จำนวน ๓๘ โครงการ

ลำดับ	ชื่อแผนงาน/โครงการ	พื้นที่เป้าหมาย	ปีดำเนินการ	โครงการ			งบประมาณ	ประโยชน์ที่คาดว่าจะได้รับ	หมายเหตุ
				อปท. ดำเนินการ	อปท. และภาคประชาสังคม	ขอรับการสนับสนุน			
๑.	โครงการก่อสร้างวางระบายน้ำ ค.ส.ล. แบบมีฝापิดรูปตัวยู จากบ้านนายคำ มังคลาด ถึงบ้านนายสุนทร แสงศรีจันทร์ หมู่ที่ ๕ บ้านแวนวัฒนา ตำบลเชียงบาน อำเภอเชียงคำจังหวัดพะเยา (ก่อสร้างใหม่)	วางระบายน้ำ บ้านแวนวัฒนา หมู่ที่ ๕	๒๕๖๗-๒๕๗๐	✓			๓๘๔,๙๐๐	น้ำไม่ท่วมขัง และเปิดทางน้ำให้สะดวกยิ่งขึ้น	
๒.	โครงการก่อสร้างวางระบายน้ำ ค.ส.ล. แบบมีฝापิดรูปตัวยู หน้าศูนย์พัฒนาเด็กเล็กศุภานาวา บ้านแพด หมู่ที่ ๖ ตำบลเชียงบาน อำเภอเชียงคำ จังหวัดพะเยา (ก่อสร้างใหม่)	วางระบายน้ำ บ้านแพด หมู่ที่ ๖	๒๕๖๗-๒๕๗๐	✓			๒๒๒,๔๐๐	น้ำไม่ท่วมขัง และเปิดทางน้ำให้สะดวกยิ่งขึ้น	
๓.	โครงการขุดลอกวางระบายน้ำในเขตพื้นที่บ้านเชียงบาน หมู่ที่ ๓ ต.เชียงบาน ตำบลเชียงบาน อำเภอเชียงคำ จังหวัดพะเยา (ซ่อมแซม)	ขุดลอก วางระบายน้ำ บ้านเชียงบาน หมู่ที่ ๓	๒๕๖๗-๒๕๗๐	✓			๑๑๒,๘๐๐	น้ำไม่ท่วมขัง และเปิดทางน้ำให้สะดวกยิ่งขึ้น	

๔.	โครงการก่อสร้างวางระบายน้ำ ค.ส.ล. แบบมีฝาปิดรูปตัวยู บ้านนางจันทร์บุญ มังคลาด - แยกอาชญาต้าว บ้านแพทย์บุญเรือง หมู่ที่ ๙ ตำบลเชียงบาน อำเภอเชียงคำ จังหวัดพะเยา (ก่อสร้างใหม่)	วางระบายน้ำ บ้านแพทย์บุญเรือง หมู่ที่ ๙	๒๕๖๗-๒๕๗๐	✓			๑๗๒,๖๐๐	น้ำไม่ท่วมขัง และเปิดทางน้ำให้สะดวกยิ่งขึ้น	
----	--	---	-----------	---	--	--	---------	---	--

ลำดับ	ชื่อแผนงาน/โครงการ	พื้นที่เป้าหมาย	ปีดำเนินการ	โครงการ			งบประมาณ	ประโยชน์ที่คาดว่าจะได้รับ	หมายเหตุ
				อปท. ดำเนินการ	อปท. และภาคประชาสังคม	ขอรับการสนับสนุน			
๕.	โครงการก่อสร้างวางระบายน้ำ ค.ส.ล. แบบมีฝาปิดรูปตัวยู บ้านนายพันดี หอมนาน - นายหวัน ยาวีเลิง บ้านเชียงคาน หมู่ที่ ๗ ตำบลเชียงบาน อำเภอเชียงคำ จังหวัดพะเยา(ก่อสร้างใหม่)	วางระบายน้ำ บ้านเชียงคาน หมู่ที่ ๗	๒๕๖๗-๒๕๗๐	✓			๕๗๘,๘๐๐	น้ำไม่ท่วมขัง และเปิดทางน้ำให้สะดวกยิ่งขึ้น	
๖.	โครงการก่อสร้างวางระบายน้ำ ค.ส.ล. แบบมีฝาปิดรูปตัวยู ซอย ๗ บ้านเชียงคาน หมู่ที่ ๗ ตำบลเชียงบาน อำเภอเชียงคำ จังหวัดพะเยา (ก่อสร้างใหม่)	วางระบายน้ำ บ้านเชียงคาน หมู่ที่ ๗	๒๕๖๗-๒๕๗๐	✓			๑๕๓,๕๐๐	น้ำไม่ท่วมขัง และเปิดทางน้ำให้สะดวกยิ่งขึ้น	
๗.	โครงการก่อสร้างวางระบายน้ำรูปตัววี ท้ายหมู่บ้าน บ้านสบแวน หมู่ที่ ๘ ตำบลเชียงบาน อำเภอเชียงคำ จังหวัดพะเยา (ก่อสร้างใหม่)	วางระบายน้ำ บ้านสบแวน หมู่ที่ ๘	๒๕๖๗-๒๕๗๐	✓			๒๓๗,๒๐๐	น้ำไม่ท่วมขัง และเปิดทางน้ำให้สะดวกยิ่งขึ้น	

๘.	โครงการก่อสร้างบันได ค.ส.ล. ป้องกันตลิ่ง บ้านฝั่งแวน หมู่ที่ ๑๑ ตำบลเชียงบาน อำเภอเชียงคำ จังหวัดพะเยา (ก่อสร้างใหม่)	บันได ค.ส.ล. บ้านฝั่งแวน หมู่ที่ ๑๑	๒๕๖๗-๒๕๗๐	✓			๔๓๙,๘๐๐	ป้องกันตลิ่งพังทลายและประชาชนที่ทำการเกษตรมีน้ำใช้ในการเกษตรในฤดูแล้ง	
----	---	-------------------------------------	-----------	---	--	--	---------	---	--

ลำดับ	ชื่อแผนงาน/โครงการ	พื้นที่เป้าหมาย	ปีดำเนินการ	โครงการ			งบประมาณ	ประโยชน์ที่คาดว่าจะได้รับ	หมายเหตุ
				อปท. ดำเนินการ	อปท. และภาคประชาสังคม	ขอรับการสนับสนุน			
๙.	โครงการก่อสร้างรางระบายน้ำ ค.ส.ล. แบบมีฝาปิดรูปตัวยู บ้านนายณัฐพงษ์ – บ้าน อ.สมศักดิ์ บ้านเชียงบาน หมู่ที่ ๑๐ ตำบลเชียงบาน อำเภอเชียงคำ จังหวัดพะเยา (ก่อสร้างใหม่)	รางระบายน้ำ บ้านเชียงบาน หมู่ที่ ๑๐	๒๕๖๗-๒๕๗๐	✓			๔๖๓,๕๐๐	น้ำไม่ท่วมขังและเปิดทางน้ำให้สะดวกยิ่งขึ้น	
๑๐.	โครงการก่อสร้างรางระบายน้ำ ค.ส.ล. แบบมีฝาปิดรูปตัวยู ซอย ๒ - อ.สุวิทย์ บ้านเชียงบาน หมู่ที่ ๑๐ ตำบลเชียงบาน อำเภอเชียงคำ จังหวัดพะเยา (ก่อสร้างใหม่)	รางระบายน้ำ บ้านเชียงบาน หมู่ที่ ๑๐	๒๕๖๗-๒๕๗๐	✓			๒๓๐,๐๐๐	น้ำไม่ท่วมขังและเปิดทางน้ำให้สะดวกยิ่งขึ้น	

๑๑.	โครงการก่อสร้างวางระบายน้ำ ค.ส.ล. แบบมีฝापิดรูปตัวยู ซอย ๑ ตอนน้ำหลง บ้านเชียงบาน หมู่ที่ ๑๐ ตำบลเชียงบาน อำเภอเชียงคำ จังหวัดพะเยา (ก่อสร้างใหม่)	วางระบายน้ำ บ้านเชียงบาน หมู่ที่ ๑๐	๒๕๖๗-๒๕๗๐	✓			๑๖๐,๑๐๐	น้ำไม่ท่วมขัง และเปิดทางน้ำ ให้สะดวกยิ่งขึ้น	
๑๒.	โครงการก่อสร้างบันได ค.ส.ล. ป้องกัน ดิ่ง บ้านสบแวน หมู่ที่ ๘ ตำบลเชียงบาน อำเภอเชียงคำ จังหวัดพะเยา (ก่อสร้างใหม่)	บันได ค.ส.ล. บ้านสบแวน หมู่ที่ ๘	๒๕๖๗-๒๕๗๐	✓			๕๑๓,๓๐๐	ป้องกันตลิ่งพังทลายและ ประชาชนที่ทำการเกษตรมีน้ำใช้ในการเกษตรในฤดูแล้ง	

ลำดับ	ชื่อแผนงาน/โครงการ	พื้นที่เป้าหมาย	ปีดำเนินการ	โครงการ			งบประมาณ	ประโยชน์ที่คาดว่าจะได้รับ	หมายเหตุ
				อปท. ดำเนินการ	อปท. และภาคประชาสังคม	ขอรับการสนับสนุน			
๑๓.	โครงการก่อสร้างวางระบายน้ำ ค.ส.ล. แบบมีฝापิดรูปตัวยู หน้าบ้านนางชูทิพย์ ประรามภักดิ์ ถึงบ้านนางยอด แสงศรีจันทร์ หมู่ที่ ๑๑ ตำบลเชียงบาน อำเภอเชียงคำ จังหวัดพะเยา (ก่อสร้างใหม่)	วางระบายน้ำ บ้านฝั่งแวน หมู่ที่ ๑๑	๒๕๖๗-๒๕๗๐	✓			๕๙๗,๔๐๐	น้ำไม่ท่วมขัง และเปิดทางน้ำ ให้สะดวกยิ่งขึ้น	

๑๔.	โครงการก่อสร้างวางระบายน้ำ ค.ส.ล. แบบมีฝาปิดรูปตัวยู หน้าบ้านนายยอด เข้มเพชร ถึงบ้านนางปิยภัทร แสงศรี จันทร หมู่ที่ ๑๑ ตำบลเชียงบาน อำเภอเชียงคำ จังหวัดพะเยา (ก่อสร้างใหม่)	วางระบายน้ำ บ้านฝั่งแวน หมู่ที่ ๑๑	๒๕๖๗-๒๕๗๐	✓			๕๙๗,๔๐๐	น้ำไม่ท่วมขัง และเปิดทางน้ำ ให้สะดวกยิ่งขึ้น	
๑๕.	โครงการก่อสร้างวางระบายน้ำ ค.ส.ล. แบบมีฝาปิดรูปตัวยู หน้าบ้านนางผ่องใส ถึงหน้าบ้านนายสายัณต์ โนทัย หมู่ที่ ๑๑ ตำบลเชียงบาน อำเภอเชียงคำ จังหวัดพะเยา (ก่อสร้างใหม่)	วางระบายน้ำ บ้านฝั่งแวน หมู่ที่ ๑๑	๒๕๖๗-๒๕๗๐	✓			๑๐๗,๑๐๐	น้ำไม่ท่วมขัง และเปิดทางน้ำ ให้สะดวกยิ่งขึ้น	
๑๖.	โครงการก่อสร้างธนาคารน้ำใต้ดินระบบ ปิด รูปแบบวางระบายน้ำชุมชน บ้านฝั่งแวน หมู่ที่ ๑๑ ตำบลเชียงบาน อำเภอ เชียงคำ จังหวัดพะเยา (ก่อสร้างใหม่)	ธนาคารน้ำใต้ดิน บ้านฝั่งแวน หมู่ที่ ๑๑	๒๕๖๗-๒๕๗๐	✓			๓๘๘,๕๐๐	ประชาชน มีน้ำใช้อุปโภค บริโภค ที่เพียงพอ	

ลำดับ	ชื่อแผนงาน/โครงการ	พื้นที่เป้าหมาย	ปีดำเนินการ	โครงการ			งบประมาณ	ประโยชน์ที่คาดว่าจะได้รับ	หมายเหตุ
				อปท. ดำเนินการ	อปท. และ ภาคประชา สังคม	ขอรับการ สนับสนุน			
๑๗.	โครงการก่อสร้างท่อลอดเหลี่ยม (BOX CULVERT) พร้อมประตูปิด-เปิด ดอนน้ำหลง บ้านเชียงบาน หมู่ที่ ๑๐ ตำบลเชียงบาน อำเภอเชียงคำ จังหวัดพะเยา (ก่อสร้างใหม่)	ท่อลอดเหลี่ยม บ้านเชียงบาน หมู่ที่ ๑๐	๒๕๖๗-๒๕๗๐	✓			๔๐๔,๕๐๐	การคมนาคมที่ สะดวก รวดเร็ว ปลอดภัย	

๑๘.	โครงการก่อสร้างท่อเหลี่ยม (BOX CULVERT) สายเชียงคาน-ทุ่งมอก บ้านเชียงคาน หมู่ที่ ๗ ตำบลเชียงบาน อำเภอเชียงคำ จังหวัดพะเยา (ก่อสร้างใหม่)	ท่อเหลี่ยม บ้านเชียงคาน หมู่ที่ ๗	๒๕๖๗-๒๕๗๐	✓			๑๕๒,๗๐๐	การคมนาคมที่สะดวก รวดเร็วปลอดภัย	
๑๙.	โครงการก่อสร้างรางระบายน้ำ ค.ส.ล. แบบมีฝาดปิดรูปตัวยู (หน้าบ้านนายสุพล ถึงหน้าบ้านหมอปาริชาติ) บ้านเชียงบาน หมู่ที่ ๔ ตำบลเชียงบาน อำเภอเชียงคำ จังหวัดพะเยา (ก่อสร้างใหม่)	รางระบายน้ำ บ้านเชียงบาน หมู่ที่ ๔	๒๕๖๗-๒๕๗๐			✓	๗๑๘,๔๐๐	น้ำไม่ท่วมขัง และเปิดทางน้ำให้สะดวกยิ่งขึ้น	
๒๐.	โครงการก่อสร้างรางระบายน้ำ ค.ส.ล. รูปตัวยู คลองเหมืองกลาง บ้านเชียงบาน หมู่ที่ ๓ ตำบลเชียงบาน อำเภอเชียงคำ จังหวัดพะเยา (ก่อสร้างใหม่)	รางระบายน้ำ บ้านเชียงบาน หมู่ที่ ๓	๒๕๖๗-๒๕๗๐			✓	๓,๘๔๑,๐๐๐	น้ำไม่ท่วมขัง และเปิดทางน้ำให้สะดวกยิ่งขึ้น	

ลำดับ	ชื่อแผนงาน/โครงการ	พื้นที่เป้าหมาย	ปีดำเนินการ	โครงการ			งบประมาณ	ประโยชน์ที่คาดว่าจะได้รับ	หมายเหตุ
				อปท. ดำเนินการ	อปท. และภาคประชาสังคม	ขอรับการสนับสนุน			
๒๑.	โครงการก่อสร้างรางระบายน้ำ ค.ส.ล. แบบมีฝาดปิดรูปตัวยู สายนาเกียด บ้านเชียงคาน หมู่ที่ ๗ ตำบลเชียงบาน อำเภอเชียงคำ จังหวัดพะเยา(ก่อสร้างใหม่)	รางระบายน้ำ บ้านเชียงคาน หมู่ที่ ๗	๒๕๖๗-๒๕๗๐			✓	๗,๐๐๙,๐๐๐	น้ำไม่ท่วมขัง และเปิดทางน้ำให้สะดวกยิ่งขึ้น	

๒๒.	โครงการก่อสร้างบันได ค.ส.ล. ป้องกัน ตลิ่ง บ้านเชียงบาน หมู่ที่ ๓ ตำบลเชียง บาน อำเภอเชียงคำ จังหวัดพะเยา (ก่อสร้างใหม่)	บันได ค.ส.ล. บ้านเชียงบาน หมู่ที่ ๓	๒๕๖๗-๒๕๗๐			✓	๗๓๒,๕๐๐	ป้องกันตลิ่ง หลายและ ประชาชนที่ทำ การเกษตรมีน้ำ ใช้ในการเกษตร ในฤดูแล้ง	
๒๓.	โครงการก่อสร้างบันได ค.ส.ล. ป้องกัน ตลิ่ง บ้านเชียงบาน หมู่ที่ ๑๐ ตำบลเชียง บาน อำเภอเชียงคำ จังหวัดพะเยา (ก่อสร้างใหม่)	บันได ค.ส.ล. บ้านเชียงบาน หมู่ที่ ๑๐	๒๕๖๗-๒๕๗๐			✓	๗๓๒,๕๐๐	ป้องกันตลิ่ง หลายและ ประชาชนที่ทำ การเกษตรมีน้ำ ใช้ในการเกษตร ในฤดูแล้ง	
๒๔.	โครงการก่อสร้างรางระบายน้ำ ค.ส.ล. แบบมีฝาปิดรูปตัวยู (หน้าบ้านแม่ ศรีวรรณ ถึงหน้าบ้านแม่ยอง) บ้านเชียง บาน หมู่ที่ ๔ ตำบลเชียงบาน อำเภอ เชียงคำ จังหวัดพะเยา (ก่อสร้างใหม่)	รางระบายน้ำ บ้านเชียงบาน หมู่ที่ ๔	๒๕๖๗-๒๕๗๐	✓			๑๓๗,๒๐๐	น้ำไม่ท่วมขัง และเปิดทางน้ำ ให้สะดวกยิ่งขึ้น	

ลำดับ	ชื่อแผนงาน/โครงการ	พื้นที่เป้าหมาย	ปีดำเนินการ	โครงการ			งบประมาณ	ประโยชน์ที่คาดว่าจะได้รับ	หมายเหตุ
				อปท. ดำเนินการ	อปท. และภาคประชาสังคม	ขอรับการสนับสนุน			
๒๕.	โครงการก่อสร้างวางระบายน้ำ ค.ส.ล. ข้างวัดทองแย้ม ถึงข้างโรงน้ำดื่มธาราทิพย์ บ้านเชียงบาน หมู่ที่ ๔ ตำบลเชียงบาน อำเภอเชียงคำ จังหวัดพะเยา (ก่อสร้างใหม่)	วางระบายน้ำ บ้านเชียงบาน หมู่ที่ ๔	๒๕๖๗-๒๕๗๐	✓			๑๙๘,๑๐๐	น้ำไม่ท่วมขัง และเปิดทางน้ำให้สะดวกยิ่งขึ้น	
๒๖.	โครงการก่อสร้างวางระบายน้ำ ค.ส.ล. รูปตัวยู ร่องริน บ้านเชียงบาน หมู่ที่ ๔ ตำบลเชียงบาน อำเภอเชียงคำ จังหวัดพะเยา (ก่อสร้างใหม่)	วางระบายน้ำ บ้านเชียงบาน หมู่ที่ ๔	๒๕๖๗-๒๕๗๐	✓			๔๑,๐๐๐	น้ำไม่ท่วมขัง และเปิดทางน้ำให้สะดวกยิ่งขึ้น	
๒๗.	โครงการก่อสร้างวางระบายน้ำ ค.ส.ล. แบบมีฝาปิดรูปตัวยู ข้างโรงเรียนชุมชน บ้านเชียงบาน-บ้านนายदनัย หอมนาน หมู่ที่ ๔ ตำบลเชียงบาน อำเภอเชียงคำ จังหวัดพะเยา (ก่อสร้างใหม่)	วางระบายน้ำ บ้านเชียงบาน หมู่ที่ ๔	๒๕๖๗-๒๕๗๐	✓			๕๑๗,๖๐๐	น้ำไม่ท่วมขัง และเปิดทางน้ำให้สะดวกยิ่งขึ้น	
๒๘.	โครงการก่อสร้างวางระบายน้ำ ค.ส.ล. แบบมีฝาปิดรูปตัวยู ซอย ๓ เชื่อมซอย ๔ บ้านแพด หมู่ที่ ๖ ตำบลเชียงบาน อำเภอเชียงคำ จังหวัดพะเยา (ก่อสร้างใหม่)	วางระบายน้ำ บ้านแพด หมู่ที่ ๖	๒๕๖๗-๒๕๗๐	✓			๖๓,๘๐๐	น้ำไม่ท่วมขัง และเปิดทางน้ำให้สะดวกยิ่งขึ้น	
๒๙.	โครงการก่อสร้างหินเรียงยาแนว ตอนน้ำหลง บ้านเชียงบาน หมู่ที่ ๑๐ ตำบลเชียงบาน อำเภอเชียงคำ จังหวัดพะเยา (ก่อสร้างใหม่)	หินเรียงยาแนว บ้านเชียงบาน หมู่ที่ ๑๐	๒๕๖๗-๒๕๗๐	✓			๘๓๕,๙๐๐	ประชาชนมีน้ำที่เพียงพอในการเกษตรและในฤดูแล้ง	

ลำดับ	ชื่อแผนงาน/โครงการ	พื้นที่เป้าหมาย	ปีดำเนินการ	โครงการ			งบประมาณ	ประโยชน์ที่คาดว่าจะได้รับ	หมายเหตุ
				อปท. ดำเนินการ	อปท. และ ภาคประชาสังคม	ขอรับการสนับสนุน			
๓๐.	โครงการเชื่อมป้องกันตลิ่งลำน้ำแวน บ้านปางวัว หมู่ที่ ๑ ตำบลเชียงบาน อำเภอเชียงคำ จังหวัดพะเยา (ก่อสร้างใหม่)	เชื่อมป้องกันตลิ่ง บ้านปางวัว หมู่ที่ ๑	๒๕๖๗-๒๕๗๐			✓	๒๐,๗๖๐,๐๐๐	ป้องกันตลิ่งพังและประชาชนที่ทำการเกษตรมีน้ำใช้ในการการเกษตรในฤดูแล้ง	
๓๑.	โครงการเชื่อมป้องกันตลิ่งลำน้ำแวน บ้านทุ่งมอก หมู่ที่ ๒ ตำบลเชียงบาน อำเภอเชียงคำ จังหวัดพะเยา(ก่อสร้างใหม่)	เชื่อมป้องกันตลิ่ง บ้านทุ่งมอก หมู่ที่ ๒	๒๕๖๗-๒๕๗๐			✓	๖๓,๓๒๐,๐๐๐	ป้องกันตลิ่งพังและประชาชนที่ทำการเกษตรมีน้ำใช้ในการการเกษตรในฤดูแล้ง	
๓๒.	โครงการเชื่อมป้องกันตลิ่งลำน้ำแวน บ้านเชียงบาน หมู่ที่ ๓,๑๐ ตำบลเชียงบาน อำเภอเชียงคำ จังหวัดพะเยา (ก่อสร้างใหม่)	เชื่อมป้องกันตลิ่ง บ้านเชียงบาน หมู่ที่ ๓,๑๐	๒๕๖๗-๒๕๗๐			✓	๑๕,๓๐๐,๐๐๐	ป้องกันตลิ่งพังและประชาชนที่ทำการเกษตรมีน้ำใช้ในการการเกษตรในฤดูแล้ง	
๓๓.	โครงการเชื่อมป้องกันตลิ่งลำน้ำแวน บ้านเชียงบาน หมู่ที่ ๔ ตำบลเชียงบาน อำเภอเชียงคำ จังหวัดพะเยา (ก่อสร้างใหม่)	เชื่อมป้องกันตลิ่ง บ้านเชียงบาน หมู่ที่ ๔	๒๕๖๗-๒๕๗๐			✓	๒๑,๘๔๐,๐๐๐	ป้องกันตลิ่งพังและประชาชนที่ทำการเกษตรมีน้ำใช้ในการการเกษตรในฤดูแล้ง	
๓๔.	โครงการเชื่อมป้องกันตลิ่งลำน้ำแวน บ้านแพด หมู่ที่ ๖ ตำบลเชียงบาน อำเภอเชียงคำ จังหวัดพะเยา (ก่อสร้างใหม่)	เชื่อมป้องกันตลิ่ง บ้านแพด หมู่ที่ ๖	๒๕๖๗-๒๕๗๐			✓	๑๗,๐๐๐,๐๐๐	ป้องกันตลิ่งพังและประชาชนที่ทำการเกษตรมีน้ำใช้ในการการเกษตรในฤดูแล้ง	
๓๕.	โครงการเชื่อมป้องกันตลิ่งลำน้ำแวน บ้านเชียงคาน หมู่ที่ ๗ ตำบลเชียงบาน อำเภอเชียงคำ จังหวัดพะเยา (ก่อสร้างใหม่)	เชื่อมป้องกันตลิ่ง บ้านเชียงคาน หมู่ที่ ๗	๒๕๖๗-๒๕๗๐			✓	๒๓,๙๐๐,๐๐๐	ป้องกันตลิ่งพังและประชาชนที่ทำการเกษตรมีน้ำใช้ในการการเกษตรในฤดูแล้ง	

ลำดับ	ชื่อแผนงาน/โครงการ	พื้นที่เป้าหมาย	ปีดำเนินการ	โครงการ			งบประมาณ	ประโยชน์ที่คาดว่าจะได้รับ	หมายเหตุ
				อปท. ดำเนินการ	อปท. และ ภาคประชา สังคม	ขอรับการ สนับสนุน			
๓๖.	โครงการเชื่อมป้องกันตลิ่งลำน้ำแวน บ้านสบแวน หมู่ที่ ๘ ตำบลเชียงบาน อำเภอเชียงคำ จังหวัดพะเยา(ก่อสร้างใหม่)	เชื่อมป้องกัน ตลิ่ง บ้านสบแวน หมู่ที่ ๘	๒๕๖๗- ๒๕๗๐			✓	๒๐,๗๐๐,๐๐๐	ป้องกันตลิ่งพังและ ประชาชนที่ทำการเกษตร มีน้ำใช้ในการการเกษตร ในฤดูแล้ง	
๓๗.	โครงการเชื่อมป้องกันตลิ่งลำน้ำแวน บ้านแพทย์บุญเรือง หมู่ที่ ๙ ตำบลเชียงบาน อำเภอเชียงคำ จังหวัดพะเยา (ก่อสร้างใหม่)	เชื่อมป้องกันตลิ่ง บ้านแพทย์บุญเรือง หมู่ที่ ๙	๒๕๖๗- ๒๕๗๐			✓	๒๗,๗๒๐,๐๐๐	ป้องกันตลิ่งพังและ ประชาชนที่ทำการเกษตร มีน้ำใช้ในการการเกษตร ในฤดูแล้ง	
๓๘.	โครงการเชื่อมป้องกันตลิ่งลำน้ำแวน บ้านฝิ่งแวน หมู่ที่ ๑๑ ตำบลเชียงบาน อำเภอเชียงคำ จังหวัดพะเยา(ก่อสร้างใหม่)	เชื่อมป้องกัน ตลิ่ง บ้านฝิ่งแวน หมู่ที่ ๑๑	๒๕๖๗- ๒๕๗๐			✓	๒๘,๘๐๐,๐๐๐	ป้องกันตลิ่งพังและ ประชาชนที่ทำการเกษตร มีน้ำใช้ในการการเกษตร ในฤดูแล้ง	

สรุป

๑. โครงการซ่อมแซม	จำนวน	๓	โครงการ
๒. โครงการเสริมศักยภาพ	จำนวน	๕	โครงการ
๓. โครงการก่อสร้างใหม่	จำนวน	๙๐	โครงการ

บทที่ ๕
การบริหารแผนปฏิบัติการโครงการขนาดเล็กด้านทรัพยากรน้ำระดับตำบลระยะ ๔ ปี
พ.ศ. ๒๕๖๗ – ๒๕๗๐

๑. กระบวนการบริหารแผนไปสู่การปฏิบัติ

๑.๑. กระบวนการบริหารไปสู่การปฏิบัติ

กระบวนการบริหารแผนไปสู่การปฏิบัติ หมายถึงกระบวนการจัดการเพื่อให้เกิดผลสำเร็จตามเป้าหมายของแผน อันเกิดจากความร่วมมือของบุคคล กลุ่มบุคคล หรือองค์กร นับเป็นขั้นตอนสำคัญที่เชื่อม ระหว่างการวางแผนกับการประเมินผล เพราะสามารถบ่งชี้ถึงความสำเร็จหรือความล้มเหลวของแผนได้ ดังนั้น หากไม่ให้ความสนใจในกระบวนการบริหารแผนไปสู่การปฏิบัติและการติดตามผล อาจเป็นอุปสรรคต่อการดำเนินงานให้บรรลุตามเป้าหมายได้

การจัดทำแผนปฏิบัติการโครงการขนาดเล็กด้านทรัพยากรน้ำระดับตำบล (พ.ศ.๒๕๖๗-๒๕๗๐) เป็นการจัดทำเพื่อแก้ไขปัญหาด้านทรัพยากรน้ำระดับตำบล โดยให้ความสำคัญกับความต้องการในพื้นที่ ลดความซ้ำซ้อนและเป็นประโยชน์ในการขอรับการสนับสนุนงบประมาณ ซึ่งโครงการที่ดำเนินการมีทั้งงบประมาณขององค์กรบริหารส่วนตำบลเชียงบาน ขอรับการสนับสนุนงบประมาณจากหน่วยงานที่มีภารกิจในการซ่อมแซมและเสริมศักยภาพการพัฒนาแหล่งน้ำ เพื่อให้ราษฎรได้ใช้ประโยชน์จากทรัพยากรน้ำอย่างยั่งยืน

๑.๒. โครงสร้างการบริหารและการดำเนินงานที่เชื่อมโยงกับการบริหารแผนไปสู่การปฏิบัติ

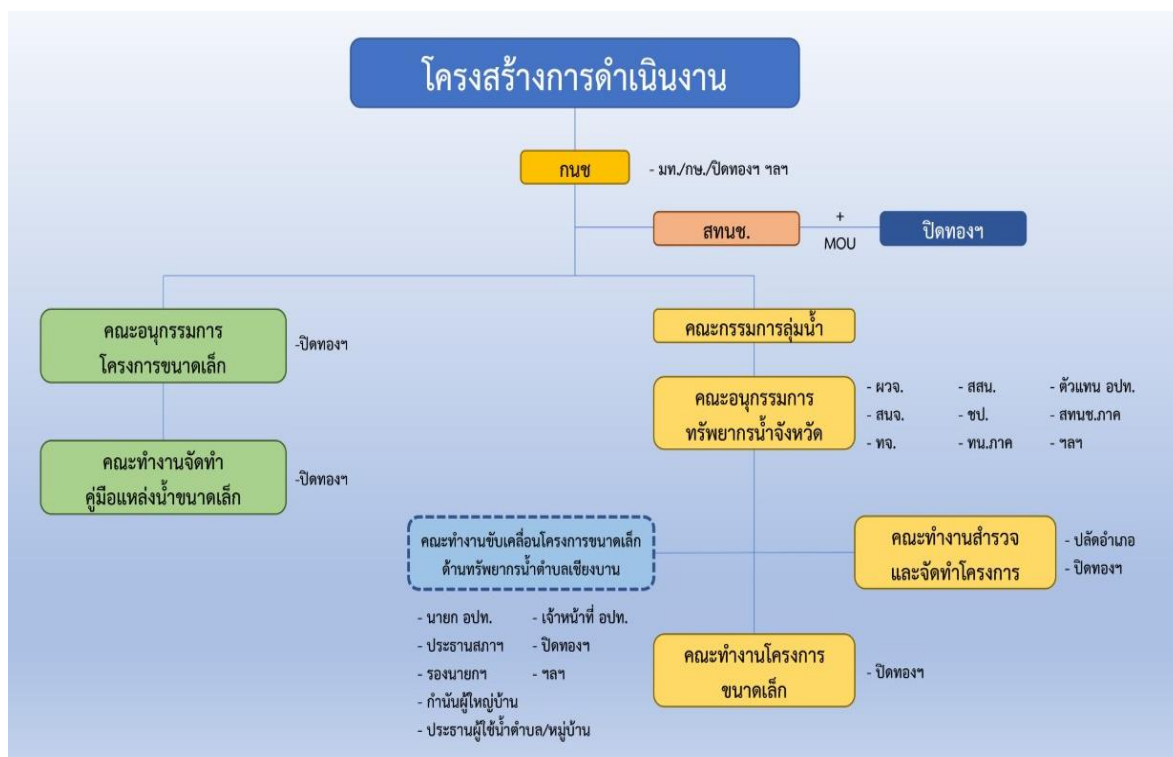

ในการดำเนินงานขับเคลื่อนโครงการพัฒนาแหล่งน้ำขนาดเล็กตำบลเชียงบาน กนข.มี สทนช. เป็นฝ่ายเลขานุการ มีหน้าที่ขับเคลื่อนแผนแม่บท การบริหารจัดการน้ำ วิเคราะห์แผนงาน/งบประมาณ คลังข้อมูล

๑. สทนช.ภาค ๑ มีคณะกรรมการลุ่มน้ำเป็นฝ่ายเลขานุการ และคณะกรรมการน้ำจังหวัดเป็นฝ่ายเลขาร่วม มีหน้าที่ รวบรวมพวกแผนงานฯ น้ำ โครงการ พิจารณา จัดทำแผนแม่บทการใช้ การพัฒนา การบริหารจัดการ การบำรุงรักษา การฟื้นฟูและการอนุรักษ์ทรัพยากรน้ำ ในเขตลุ่มน้ำเสนอ กนข.เพื่อให้ความเห็นชอบ

๒. คณะอนุกรรมการน้ำจังหวัด มีหน้าที่ จัดทำแผนงาน แผนปฏิบัติการ และแผนงบประมาณ การบริหารจัดการทรัพยากรน้ำแบบบูรณาการของส่วนราชการหน่วยงานรัฐที่เกี่ยวข้องและองค์กรปกครองส่วนท้องถิ่น ในระดับลุ่มน้ำและเสนอคณะกรรมการบริหารงานจังหวัดแบบบูรณาการ (กบจ.) ในส่วนที่เกี่ยวข้องเพิ่มเติมได้แต่งตั้งคณะทำงาน ซึ่งมีคณะสำรวจฯ และคณะทำงานทำแผนปฏิบัติการฯ

๓. ส่วนในระดับพื้นที่ การบริหารแผนไปสู่การปฏิบัติขององค์การบริหารส่วนตำบลเชียงบาน เริ่มจากจังหวัดพะเยา โดยคำสั่งคณะกรรมการทรัพยากรน้ำจังหวัดพะเยา ที่ ๑/๒๕๖๕ เรื่องแต่งตั้งคณะทำงานสำรวจรายละเอียด ออกแบบ และจัดทำโครงการพัฒนาแหล่งน้ำขนาดเล็กระดับตำบล และคณะทำงานจัดทำแผนปฏิบัติการโครงการขนาดเล็กด้านทรัพยากรน้ำระดับตำบล โดยมีองค์ประกอบและหน้าที่ ดังต่อไปนี้

๓.๑. คณะที่ปรึกษา ประกอบด้วย

๓.๑.๑. นายอำเภอเชียงคำ	หัวหน้าคณะทำงาน
๓.๑.๒. ผู้แทนผู้อำนวยการสำนักงานทรัพยากรน้ำแห่งชาติ ภาค ๑	ที่ปรึกษา
๓.๑.๓. ผู้แทนผู้อำนวยการสำนักงานทรัพยากรน้ำ ภาค ๑	ที่ปรึกษา
๓.๑.๔. ผู้แทนผู้อำนวยการโครงการชลประทานพะเยา	ที่ปรึกษา
๓.๑.๕. ผู้แทนหัวหน้าสำนักงานจังหวัดพะเยา	ที่ปรึกษา
๓.๑.๖. ผู้แทนท้องถิ่นจังหวัดพะเยา	ที่ปรึกษา
๓.๑.๗. นายชัยประเสริฐ เนตรอนงค์	ที่ปรึกษา
ผู้เชี่ยวชาญด้านเทคนิคน้ำ สถาบันส่งเสริมและพัฒนา กิจกรรมปิดทองหลังพระ สืบสานแนวพระราชดำริ	

ให้คณะที่ปรึกษามีหน้าที่ให้คำปรึกษา แนะนำ สนับสนุน ช่วยเหลือ การจัดทำข้อมูลแผนที่น้ำระดับตำบล การจัดการสมดุลงาน้ำ การสำรวจ ออกแบบรายละเอียด และจัดทำเป็นโครงการขนาดเล็กด้านทรัพยากรน้ำ และแผนปฏิบัติการโครงการขนาดเล็กด้านทรัพยากรน้ำระดับตำบล

๓.๒. คณะทำงานสำรวจรายละเอียด ออกแบบ และจัดทำโครงการแหล่งน้ำขนาดเล็กตำบลเชียงบาน อำเภอเชียงคำ

๓.๒.๑. ปลัดอำเภอ รับผิดชอบตำบลหรือที่นายอำเภอมอบหมาย	หัวหน้าคณะทำงาน
๓.๒.๒. หัวหน้าฝ่ายส่งน้ำและบำรุงรักษา โครงการชลประทานพะเยา	หัวหน้าคณะทำงาน
๓.๒.๓. นายกองค้การบริหารส่วนตำบลเชียงบาน	คณะทำงาน
๓.๒.๔. ผู้ใหญ่บ้านทุกหมู่บ้านในเขตตำบลเชียงบาน	คณะทำงาน
๓.๒.๕. พัฒนาการประจำตำบลเชียงบาน	คณะทำงาน
๓.๒.๖. เกษตรตำบลเชียงบาน	คณะทำงาน
๓.๒.๗. ผู้อำนวยการกองช่างองค์การบริหารส่วนตำบลเชียงบาน	คณะทำงาน

๓.๒.๘. หัวหน้าผู้ประสานงานพื้นที่จังหวัดพะเยา คณะทำงาน
 สถาบันส่งเสริมและพัฒนากิจกรรมปิดทองหลังพระ และเลขานุการร่วม
 สืบสานแนวพระราชดำริ
 ให้มีหน้าที่รับผิดชอบ ดังนี้

๑. ประชุมซักซ้อมความเข้าใจผู้ที่เกี่ยวข้อง และวางแผนกำหนดแนวทางการสำรวจรายละเอียด
๒. ออกสำรวจรายละเอียดของแหล่งน้ำที่ต้องดำเนินการซ่อมแซม เสริมศักยภาพ หรือที่ต้องก่อสร้างใหม่ เพื่อจัดทำรายละเอียด แบบแปลนประมาณการตาม พร.๔/ปร.๕ หรืออื่น ๆ ให้ถูกต้อง
๓. จัดทำเป็นโครงการซ่อมแซม เสริมศักยภาพ หรือก่อสร้างใหม่ แหล่งน้ำขนาดเล็กจากผลการสำรวจรายละเอียดตลอดจนจัดลำดับความสำคัญและบูรณาการไว้ในแผนปฏิบัติการโครงการขนาดเล็กด้านทรัพยากรน้ำระดับตำบล เพื่อเสนอคณะอนุกรรมการทรัพยากรน้ำจังหวัดพะเยา และขอรับการสนับสนุนงบประมาณจากแหล่งต่าง ๆ

ทั้งนี้ มอบหมายให้นายอำเภอ และปลัดจังหวัดพะเยา กำกับ เร่งรัด ติดตาม การดำเนินงานของคณะทำงานชุดนี้ ให้บรรลุวัตถุประสงค์และเป้าหมาย

๓.๓. คณะทำงาน จัดทำแผนปฏิบัติการโครงการขนาดเล็กด้านทรัพยากรน้ำระดับตำบล องค์การบริหารส่วนตำบลเชียงบาน อำเภอเชียงคำ ให้มีองค์ประกอบดังนี้

- | | |
|---|---------------------------------|
| ๓.๓.๑. ประธานสภาองค์การบริหารส่วนตำบลเชียงบาน | ที่ปรึกษา |
| ๓.๓.๒. นายองค์การบริหารส่วนตำบลเชียงบาน | หัวหน้าคณะทำงาน |
| ๓.๓.๓. กำนันตำบลเชียงบาน | คณะทำงาน |
| ๓.๓.๔. รองนายองค์การบริหารส่วนตำบลเชียงบาน | คณะทำงาน |
| ๓.๓.๕. ปลัดองค์การบริหารส่วนตำบลเชียงบาน | คณะทำงาน |
| ๓.๓.๖. ผู้อำนวยการกองช่างองค์การบริหารส่วนตำบลเชียงบาน | คณะทำงาน |
| ๓.๓.๗. ข้าราชการ/พนักงานองค์การบริหารส่วนตำบลเชียงบาน | คณะทำงาน |
| ๓.๓.๘. หัวหน้าผู้ประสานงานพื้นที่จังหวัดพะเยา
สถาบันส่งเสริมและพัฒนากิจกรรมปิดทองหลังพระ
สืบสานแนวพระราชดำริ ที่ได้รับมอบหมาย | คณะทำงาน |
| ๓.๓.๙. ปราชญ์ชาวบ้าน หรือราษฎรผู้ทรงคุณวุฒิ
ที่นายองค์การบริหารส่วนตำบลเชียงบาน แต่งตั้ง | คณะทำงาน |
| ๓.๓.๑๐. หัวหน้าสำนักงานปลัดองค์การบริหารส่วนตำบลเชียงบาน | คณะทำงาน |
| ๓.๓.๑๑. เจ้าหน้าที่วิเคราะห์นโยบายและแผน ที่รับผิดชอบการจัดทำ
แผนพัฒนา ขององค์การบริหารส่วนตำบลเชียงบานและผู้ช่วยเลขานุการ | คณะทำงาน |
| ๓.๓.๑๒. เจ้าหน้าที่กองช่างองค์การบริหารส่วนตำบลเชียงบาน | คณะทำงาน
และผู้ช่วยเลขานุการ |

ให้มีหน้าที่ความรับผิดชอบ ดังต่อไปนี้

๑. สำรวจและจัดทำข้อมูลแผนที่น้ำและการจัดการสมดุลน้ำ เพื่อใช้ประกอบเป็นข้อมูลสำคัญในการจัดทำแผนปฏิบัติการโครงการขนาดเล็กด้านทรัพยากรน้ำระดับตำบล
๒. จัดทำโครงการซ่อมแซม/เสริมศักยภาพ หรือสร้างใหม่/แหล่งน้ำขนาดเล็ก จากผลการสำรวจออกแบบรายละเอียดและจัดทำเป็นโครงการ เพื่อบรรจุไว้ในแผนปฏิบัติการโครงการขนาดเล็กด้านทรัพยากรน้ำระดับตำบล และงบประมาณระยะ ๔ ปี (พ.ศ.๒๕๖๗-๒๕๗๐) ในระบบ Medium Term Expenditure Framework (MTEF) และแผนปฏิบัติการประจำปี ในระบบ Thai Water Plane (TWP) รวมทั้งการประสานแผนตามระเบียบกระทรวงมหาดไทย ว่าด้วยการจัดทำแผนและประสานแผนพัฒนาพื้นที่ในระดับอำเภอ และตำบล พ.ศ.๒๕๖๒ (One Plan)
๓. จัดทำแผนปฏิบัติการโครงการขนาดเล็กด้านทรัพยากรน้ำระดับตำบล โดยให้สอดคล้องกับแผนแม่บทการบริหารจัดการทรัพยากรน้ำ ๒๐ ปี (พ.ศ.๒๕๖๑-๒๕๘๐) และแผนบริหารจัดการทรัพยากรน้ำจังหวัดพะเยา และบูรณาการไว้ในแผนบริหารจัดการทรัพยากรน้ำจังหวัด อีกทางหนึ่ง
๔. กำกับ ติดตาม การดำเนินการตามแผนปฏิบัติการ ให้บรรลุวัตถุประสงค์ และเป้าหมาย
๕. ปฏิบัติหน้าที่อื่นๆ ที่คณะกรรมการทรัพยากรน้ำจังหวัดพะเยา มอบหมาย นอกจากนั้น ทางองค์การบริหารส่วนตำบลเชียงบาน ได้คำสั่งองค์การบริหารส่วนตำบลเชียงบาน

ที่ ๓๐๐/๒๕๖๕ ลงวันที่สั่ง ณ วันที่ ๑๑ เดือนกรกฎาคม พ.ศ.๒๕๖๕ เรื่อง แต่งตั้งคณะกรรมการทำงานสำรวจรายละเอียด ออกแบบ และจัดทำโครงการพัฒนาแหล่งน้ำขนาดเล็กระดับตำบล และคณะทำงานจัดทำแผนปฏิบัติการโครงการขนาดเล็กด้านทรัพยากรน้ำระดับตำบล องค์การบริหารส่วนตำบลเชียงบาน อำเภอเชียงคำ จังหวัดพะเยา

เพื่อให้การจัดทำแผนปฏิบัติการโครงการขนาดเล็กด้านทรัพยากรน้ำระดับตำบลขององค์การบริหารส่วนตำบลเชียงบาน อำเภอเชียงคำ จังหวัดพะเยา เป็นไปด้วยความเรียบร้อย บรรลุวัตถุประสงค์และเป้าหมายในการบริหารจัดการทรัพยากรน้ำระดับตำบลอย่างยั่งยืน ตลอดจนสอดคล้องกับแนวนโยบายของรัฐบาล แผนแม่บทการบริหารจัดการทรัพยากรน้ำ ๒๐ ปี (พ.ศ. ๒๕๖๑-๒๕๘๐) และแผนบริหารจัดการทรัพยากรน้ำจังหวัดพะเยา จึงแต่งตั้งคณะทำงานสำรวจรายละเอียด ออกแบบ และจัดทำโครงการพัฒนาแหล่งน้ำขนาดเล็กระดับตำบลและคณะทำงานจัดทำแผนปฏิบัติการโครงการขนาดเล็กด้านทรัพยากรน้ำระดับตำบล ให้มีองค์ประกอบและหน้าที่ ดังต่อไปนี้

๑. คณะทำงานสำรวจรายละเอียด ออกแบบ และจัดทำโครงการแหล่งน้ำขนาดเล็กตำบลเชียงบาน อำเภอเชียงคำ จังหวัดพะเยา ให้มีองค์ประกอบ ดังต่อไปนี้

๑.๑ นายสายัญต์ โนนทัย	รองนายก อบต.เชียงบาน	หัวหน้าคณะทำงาน
๑.๒	ผู้อำนวยการกองช่าง	คณะทำงาน
๑.๓ นายแดนเหนือ บุตรเนียม	นายช่างโยธา	คณะทำงาน
๑.๔ นายธีรวัฒน์ บัวหลวง	ผู้ช่วยนายช่างโยธา	คณะทำงาน
๑.๕ นายมงคลรัตน์ มังคลาด	ผู้ช่วยช่างไฟฟ้า	คณะทำงาน

๑.๖ นายกิตติศักดิ์ ธรรมชั้น	พนักงานจ้าง	คณะทำงาน
๑.๗ นายสุพล หอมนาน	ผู้ใช้น้ำระดับตำบล	คณะทำงาน
๑.๘ นางอัจฉราพร แก้วหน่อ	เจ้าพนักงานธุรการ	คณะทำงาน/เลขานุการ

ให้มีหน้าที่รับผิดชอบ ดังนี้

๑. ประชุมซักซ้อมความเข้าใจที่เกี่ยวข้อง และวางแผนการกำหนดแนวทางการสำรวจรายละเอียด
๒. ออกสำรวจรายละเอียดของแหล่งน้ำที่ต้องดำเนินการซ่อมแซม เสริมศักยภาพ หรือที่ต้องก่อสร้างขึ้นใหม่ เพื่อจัดทำรายละเอียด แบบแปลน ประมาณการตาม ปร.๔/ปร.๕ หรืออื่น ๆ ให้ถูกต้อง
๓. จัดทำเป็นโครงการซ่อมแซม เสริมศักยภาพ หรือก่อสร้างใหม่ แหล่งน้ำขนาดเล็กจากผลการสำรวจรายละเอียดตลอดจนลำดับความสำคัญ และบูรณาการไว้ในแผนปฏิบัติการโครงการขนาดเล็ก ด้านทรัพยากรน้ำระดับตำบล เพื่อเสนอคณะกรรมการทรัพยากรน้ำจังหวัดพะเยา และขอรับการสนับสนุนงบประมาณจากแหล่งต่าง ๆ
๔. ปฏิบัติหน้าที่อื่น ๆ ที่ได้รับมอบหมาย

๒. คณะทำงาน จัดทำแผนปฏิบัติการโครงการขนาดเล็กด้านทรัพยากรน้ำระดับตำบล องค์การบริหารส่วนตำบล เชียงบาน อำเภอเชียงคำ จังหวัดพะเยา ให้มีองค์ประกอบดังนี้

๒.๑ นายสมพงษ์ หอมนาน	รองนายก อบต.เชียงบาน	หัวหน้าคณะทำงาน
๒.๒ นายเชาวน์ หายทุกข์	ปลัด อบต.เชียงบาน	คณะทำงาน
๒.๓ นางสาวรำพรรณ มหาชัย	รองปลัด อบต.เชียงบาน	คณะทำงาน
๒.๔ สิบเอกอนุวัต หงส์สืบสาม	หัวหน้าสำนักปลัด	คณะทำงาน
๒.๕ นางสาวภาวิณี ใจหนัก	นักจัดการงานทั่วไป	คณะทำงาน
๒.๖ นางสาวสุธิดา ชนะพิมพ์	นักประชาสัมพันธ์	คณะทำงาน
๒.๗ นางสาวสิริขวัญ หนุนพลกรัง	นักวิเคราะห์นโยบายและแผน	คณะทำงาน
๒.๘ นายธีรวัฒน์ บัวหลวง	ผู้ช่วยนายช่างโยธา	คณะทำงาน
๒.๙ นายมงคลรัตน์ มังคลาด	ผู้ช่วยช่างไฟฟ้า	คณะทำงาน
๒.๑๐ นายกิตติศักดิ์ ธรรมชั้น	พนักงานจ้าง	คณะทำงาน
๒.๑๑ นายสุพล หอมนาน	ผู้ใช้น้ำระดับตำบล	คณะทำงาน
๒.๑๒ นางอัจฉราพร แก้วหน่อ	เจ้าพนักงานธุรการ	คณะทำงาน/เลขานุการ
๒.๑๓ นางสาวพิมพ์วิทย์ แสงศรีจันทร์	พนักงานจ้าง	คณะทำงาน/ผู้ช่วยเลขานุการ

ให้มีหน้าที่รับผิดชอบ ดังนี้

๑. สำรวจและจัดทำข้อมูลแผนที่น้ำและการจัดการสมดุบน้ำ เพื่อใช้ประกอบเป็นข้อมูลสำคัญ ในการจัดทำแผนปฏิบัติการโครงการขนาดเล็กด้านทรัพยากรน้ำระดับตำบล

๒. จัดทำโครงการซ่อมแซม/เสริมศักยภาพหรือสร้างใหม่/แหล่งน้ำขนาดเล็ก จากผลการสำรวจออกแบบรายละเอียดและจัดทำเป็นโครงการ เพื่อบรรจุไว้ในแผนปฏิบัติการโครงการขนาดเล็กด้านทรัพยากรน้ำระดับตำบล และงบประมาณระยะ ๔ ปี (พ.ศ.๒๕๖๗-๒๕๗๐) ในระบบ Medium Term Expenditure Framework (MTEF) และแผนปฏิบัติการประจำปี ในระบบ Thai Water Plan (TWP) รวมทั้งการประสานแผนตามระเบียบกระทรวงมหาดไทยว่าด้วยการจัดทำแผนและประสานแผนพัฒนาพื้นที่ในระดับอำเภอ และตำบล พ.ศ.๒๕๖๒ (One Plan)

๓. จัดทำแผนปฏิบัติการโครงการขนาดเล็กด้านทรัพยากรน้ำระดับตำบล โดยให้สอดคล้องกับแผนแม่บทการบริหารจัดการทรัพยากรน้ำ ๒๐ ปี (พ.ศ.๒๕๖๑-๒๕๘๐) และแผนบริหารจัดการทรัพยากรน้ำ จังหวัดพะเยา และบูรณาการไว้ในแผนบริหารจัดการทรัพยากรน้ำจังหวัด อีกทางหนึ่ง

๔. กำกับ ติดตาม การดำเนินการตามแผนปฏิบัติการ ให้บรรลุวัตถุประสงค์ และเป้าหมาย

๕. ปฏิบัติหน้าที่อื่น ๆ ที่ได้รับมอบหมาย

๒. การบูรณาการแผนปฏิบัติการ

ในการบูรณาการนับตั้งแต่เริ่มต้น คือ การจัดทำข้อมูล การจัดทำแผนปฏิบัติการฯ การนำแผนไปสู่การปฏิบัติ ในการดำเนินการแต่ขั้นตอน และการดำเนินงานของหน่วยงานหลัก หน่วยบูรณาการซึ่งเป็นไปตามโครงสร้างของการดำเนินงาน ทั้งในระดับชาติจนถึงระดับชุมชนท้องถิ่น โดยการบูรณาการ มีทั้ง บุคลากรงบประมาณ เครื่องมือ อุปกรณ์ องค์ความรู้ เทคนิคต่าง ๆ เพื่อแก้ไขปัญหาด้านทรัพยากรน้ำระดับตำบล โดยให้ความสำคัญกับความต้องการในพื้นที่ ลดความซ้ำซ้อนและเป็นประโยชน์ในการขอรับการสนับสนุนงบประมาณ ซึ่งโครงการที่ดำเนินการมีทั้งงบประมาณขององค์การบริหารส่วนตำบลเชียงบาน ขอรับการสนับสนุนงบประมาณจากหน่วยงานตามโครงการ และหน่วยงานบูรณาการ ที่มีภารกิจในการซ่อมแซมและเสริมศักยภาพการพัฒนาแหล่งน้ำ เพื่อให้ราษฎรได้ใช้ประโยชน์จากทรัพยากรน้ำอย่างยั่งยืน



๓. การติดตาม ประเมินผล

การติดตามและประเมินผล จะเป็นการดูถึงผลการดำเนินงาน ความคุ้มค่า ความมีประสิทธิภาพโดยจะ ทำการประเมินโครงการที่สำคัญๆจะมีการติดตามผลการดำเนินงานเป็นรายไตรมาส รายปี ตามโครงการต่าง ๆ ที่ได้รับจัดสรรงบประมาณเพื่อความคืบหน้าในการดำเนินงานต่าง ๆ แผนปฏิบัติการ ประจำปี ๒๕๖๗-๒๕๗๐

๓.๑. กระบวนการติดตามและประเมินผลแผนปฏิบัติการ ประจำปี ๒๕๖๗-๒๕๗๐

การติดตามประเมินผลโดยสถาบันส่งเสริมและพัฒนากิจกรรมปิดทองหลังพระ สืบสานแนวพระราชดำริ โดยดำเนินการคู่ขนานไปกับกระบวนการบริหารแผนไปสู่การปฏิบัติ โดยมีวัตถุประสงค์ เพื่อรวบรวมข้อมูลที่เกิดขึ้นในขั้นตอนต่าง ๆ ของการดำเนินงานตามแผน แล้วนำมาศึกษาและวิเคราะห์ผลการดำเนินงาน ซึ่งจะสะท้อนให้เห็นความก้าวหน้า ประสิทธิภาพและประสิทธิผลของการดำเนินงาน โดยจะนำไปสู่การปรับปรุงหรือการเปลี่ยนแปลงวิธีการหรือกระบวนการดำเนินงานที่เหมาะสม นอกจากนี้ ยังเป็นการกระตุ้นให้ผู้ที่เกี่ยวข้องเกิดการตื่นตัว พร้อมทั้งจะผลักดันแผนให้ประสบผลสำเร็จอย่างเป็นรูปธรรมโดยการรวบรวมข้อมูลและให้ผู้รับผิดชอบโครงการติดตามผลการดำเนินงานตามตัวชี้วัด และตามแผนงานที่กำหนดไว้ในแต่ละขั้นตอนของ แผนปฏิบัติการฯ

๓.๒ การประกันคุณภาพการดำเนินงาน

๓.๒.๑. การควบคุมภายใน นอกจากการติดตามและประเมินผลโดยสถาบันส่งเสริมและพัฒนากิจกรรมปิดทองหลังพระ สืบสานแนวพระราชดำริแล้ว เพื่อให้เกิดความมั่นใจว่าการดำเนินงานจะมีทั้งประสิทธิภาพและประสิทธิผลตามเป้าหมายที่ได้กำหนด องค์การบริหารส่วนตำบลเชียงบาน โดยการแนะนำของสถาบันส่งเสริมและพัฒนากิจกรรมปิดทองหลังพระสืบสานแนวพระราชดำริ จัดให้มีควบคุมภายในในทุกกิจกรรมที่มีการดำเนินงาน โดยหัวหน้ากิจกรรมจะเป็นผู้ดำเนินการควบคุม และรายงานผลการควบคุมผ่านการจัดทำคู่มือและระบบการประเมินผล

๓.๒.๒ การบริหารความเสี่ยง เพื่อให้สามารถบริหารโอกาส อุปสรรค หรือปัญหาที่จะเกิดขึ้นจากการทำงาน องค์การบริหารส่วนตำบลเชียงบาน กำหนดให้มีการถอดบทเรียนการบริหารความเสี่ยงเป็นประจำทุกปี เพื่อให้มีการประมาณการ กำหนด วิเคราะห์ จัดการ และบริหารความเสี่ยงทุก ๆ ความเสี่ยง โดยมีการรายงาน ผลเป็นรายไตรมาสให้กับคณะทำงานทุกระดับ